

**DISPOZIȚIA**

**privind convocarea Consiliului Local Ghimbav în ședință ordinară  
în data de 23 decembrie 2019**

Primarul Orașului Ghimbav,

Având în vedere prevederile art. 133, alin. 1, art. 134, alin. 1, lit. a), alin. 2, alin. 3, lit. a) din OUG nr. 57/2019 privind Codul administrativ

În temeiul art. 196, alin. 1, lit. b) din OUG nr. 57/2019 privind Codul administrativ;

**DISPUNE**

**Art. 1.** Se convoacă ședința ordinară a Consiliului Local Ghimbav pentru ziua de **luni, 23.12.2019, ora 16<sup>00</sup>**, la sediul Primăriei Orașului Ghimbav, în sala de ședințe.

**Art. 2.** Documentele înscrise în Proiectul ordinii de zi a ședinței, anexat prezentei, sunt puse la dispoziția consilierilor locali ai Consiliului Local Ghimbav în format fizic și electronic.

**Art. 3.** Proiectele de hotărâre înscrise pe ordinea de zi, însoțite de documentele prevăzute de lege, se trimit spre avizare Comisiilor de specialitate nr. 1, 2 și 3 ale Consiliului Local Ghimbav.

**Art. 4.** Cu privire la proiectele de hotărâre se pot formula și depune amendamente în condițiile art. 138, alin. 12 din OUG nr. 57/2019 privind Codul administrativ.

**Art. 5.** Cu ducerea la îndeplinire a prezentei dispoziții se încredințează Secretarul General al Orașului Ghimbav.

**Art. 6.** În conformitate cu prevederile art. 197, alin. 1, art. 252, alin. 1, lit. c), ale art. 255 din OUG nr. 57/2019 privind Codul administrative și ale art. 3, alin. 1 din Legea nr. 554/2004 – legea contenciosului administrativ, cu modificările și completările ulterioare, prezenta Dispoziție se înaintează Prefectului Județului Brașov pentru exercitarea controlului de legalitate.

**Vizat de legalitate**  
**Secretar general Szinatovici Dan**

Redactat în 3 exemplare:  
1 ex. dosar,  
1 ex. Prefectură,  
1 ex. afișare

**Primar**  
**Toma Dorel**



**PROIECT DE ORDINE DE ZI**  
**a ședinței ordinare a Consiliului Local Ghimbav din data de luni – 23.12.2019**

1. Aprobarea procesului - verbal al ședinței ordinare a Consiliului Local al Orașului Ghimbav din data de 28.11.2019,
2. Aprobarea Proiectului de ordine de zi,
3. Proiect de hotărâre privind aprobarea Organigramei și a Statului de funcții ale aparatului de specialitate al Primarului Orașului Ghimbav - inițiator Primar Toma Dorel, C 1, 3,
4. Proiect de hotărâre privind rectificarea bugetului local pe anul 2019 - inițiator Primar Toma Dorel, C 1,
5. Proiect de hotărâre privind aprobarea contului de execuție aferent trimestrului IV al anului 2019 - inițiator Primar Toma Dorel, C 1
6. Proiect de hotărâre privind stabilirea taxelor și impozitelor locale pentru anul fiscal 2020 - inițiator Primar Toma Dorel, C 1, 3
7. Proiect de hotărâre privind revizuire Studiu de fezabilitate „Extindere rețele canalizare menajeră în zona Transilana II” - inițiator Primar Toma Dorel, C 1,
8. Proiect de hotărâre privind alocarea de la bugetul local a unor fonduri pentru Parohia Ortodoxă Ghimbav I “Sfânta Treime” - inițiator Primar Toma Dorel, C 1, 2
9. Diverse

**Secretar general**  
**Szinatovici Dan**



**ROMÂNIA**  
**JUDEȚUL BRAȘOV**  
**CONSILIUL LOCAL GHIMBAV**  
Str. Lungă, nr. 69, Ghimbav, cod 507075, Tel/fax: 258006, 258355  
www.primaria-ghimbav.ro, E-mail: primariagh@artelecom.net

---

**Proces - verbal**  
**întocmit astăzi 28.11.2019 ora 16<sup>00</sup>**  
**cu ocazia întrunirii Consiliului Local Ghimbav în sedință ordinara**

**Prezenți fiind:** Rusea Constantin, Horgos Vasile, Dermengiu Melania, Hârdea Drăgan Vasilica Larisa, Samson Liviu, Flueraș Marian, Petrescu Vlad, Neagoe Mihai, Popelea Bogdan, Birsan George, Parascan Marius, Toader Rausch Adrian, Cusai Daniel, Cernea Marian

**Absenți fiind:** Nu sunt.

**Sedința este prezidată de:** dl Samson Liviu.

**Din partea primăriei participă:** Primar – Toma Dorel, secretar general – Szinatovici Dan, Viceprimar – Fliundra Ionel, Consilier juridic în aparatul de lucru permanent al C.L. - Antonescu Alina.

Se propune următoarea **ordine de zi:**

1. Aprobarea procesului – verbal al sedinței ordinare a Consiliului Local al Orasului Ghimbav din data de 05.11.2019,
2. Aprobarea Proiectului de ordine de zi,
3. Proiect de hotărâre privind aprobarea Organigramei și a Statului de funcții ale aparatului de specialitate al Primarului Orasului Ghimbav,
4. Proiect de hotărâre privind preluarea în domeniul public al Orasului Ghimbav a unor rețele de apă și canalizare,
5. Proiect de hotărâre privind acceptarea donației S.C Nym House SRL
6. Proiect de hotărâre privind aprobarea procedurii de autorizare și funcționare a parcurilor de distracție/locurilor de joacă din Orasul Ghimbav,
7. Proiect de hotărâre pentru modificarea Anexei nr. 1 la HCL nr.1 la HCL nr. 3/23.11.2018 privind stabilirea, începând cu data de 01.01.2018 a salariilor de bază pentru funcționarii publici și personalul contractual din cadrul aparatului de specialitate al Primarului Orasului Ghimbav,
8. Proiect de hotărâre privind încheierea unui contract de asistență juridică cu cabinet individual de avocatură Durbacă Alexandrina,
9. Diverse.

La sedința mai participă și dl Beudeanu, dl Bodros și d-na Vulcu Beatrice.

### **Se trece la punctul 1**

D-na Dermengiu doreste a se consemna corect ceea ce a mentionat adica: „La intreat pe dl secretar general cum se face ca la hotararea de consiliul local nr. HCL nr. 115/2019, care analiza un coeficient de salarizare a propus un amendament de modificare a coeficientului consilerei juridice a consiliului local la care acesta a raspuns ca acesta nu poate fi retinut ca amendament ci trebuie sa faca obiectul unui proiect distinct iar cand dl Fuieras a propus amendament la modificarea organigramei si a statutului de functii acesta a fost retinut ca amendament, acesta fiind atributul exclusiv al primarului.”

Dl Parascan doreste a se consemna ca a solicitat a se monta limitatoare de viteza si in Cartierul Florilor”.

Se supune la vot procesul verbal cu amendamentul si cu 15 voturi pentru si niciunul impotriva se aproba HCL nr. 150/2019.

### **Se trece la punctul 2**

Se propune a se suplimenta ordinea de zi.

1. Proiect de hotarare privind vanzarea directa teren situat in Ghimbav, inscris in CF nr. 104353, nr. cad. 104353, in suprafata de 6714 mp catre S.C. Fintrans SRL
2. Proiect de hotarare privind alocarea de la bugetul local a unor fonduri pentru Parohia Ortodoxa Ghimbav II - Sf Ap. Petru si Pavel.
3. Proiect de hotarare privind completarea art. 1 din HCL nr. 126/25.09.2019 privind acordare facilitati fiscale catre S.C. ICCO PARC INDUSTRIAL SRL

Se supune la vot suplimentarea si in unanimitate se aproba.

Se supune la vot ordinea de zi cu cele trei suplimentari si cu 15 voturi pentru si niciunul impotriva se aproba HCL nr. 151/2019.

### **Se trece la punctul 3.**

Se prezinta procesul verbal al comisiei nr. 1.

S-au propus 4 amendamente.

1. Infiintare cabinet viceprimar conform art.544 din Codul administrativ cu o structura de 1 post de natura contractuala cu o durata determinata pana la incheierea mandatului demnitarului, cu o norma intraga de 8 ore, consilier juridic IA.
2. Se propune transformarea postului de inspector cls. I gr. profesional din asistent in superior la Compartimentul patrimoniu si investitii.
3. Se propune Compartimentul achizitii sa se subordoneze doar secretarului general si compartimentul patrimoniu si investitii sa cuprinda si proiecte europene si autorizari.
4. Consilierul juridic din cadrul serviciului contabilitate, impozite si taxe sa fie cuprins in compartimentul juridic al Primariei.

Se prezinta punctul de vedere al comisiei nr. 3.

Dl Primar doreste a se tine minte ca este atributul primarului de a propune organigrama. Cu ani in urma arata ca a propus Manager City si ca dansul nu are secretara. Arata ca nu este legal si ca posturile trebuie sa fie bugetate. Atentioneaza inca o data ca este ilegal si anunta ca retrage proiectul, aratand ca este important de a se face modificari la compartimentul urbanism.

Dl Secretar arata ca prin retragerea proiectului acesta nu se mai supune dezbaterii consiliului urmand a se trece la punctul urmator.

**Se trece la punctul 4.**

Se prezinta punctul de vedere al comisiei nr. 1.

Se supune la vot si cu 15 voturi pentru si niciunul impotriva se aproba HCL nr. 152/2019.

**Se trece la punctul 5.**

Se prezinta punctul de vedere al comisiei nr. 1.

Se trece la vot si cu 13 voturi pentru, 1 impotriva (Horgos) si 1 abtinere (Dermengiu) se aproba HCL nr. 153/2019.

**Se trece la punctul 6.**

Se prezinta punctul de vedere al comisiei nr.1.

S-a propus amendament:

1. La art. 3 sa se specifice ca autorizatia sa se elibereze de Primaria Ghimbav prin compartimentele de specialitate.
2. Se propune la locurile de joaca existente drept administrator sa fie primarul orasului, iar pentru cele nou infiintate se desemneaza ca administrator viceprimarul orasului Ghimbav.

Se prezinta punctul de vedere al comisiei nr.3.

Dl Viceprimar arata ca a facut demersuri nenumarate de casare a locurilor de joaca. Firmele care au furnizat echipamentele cele mai multe sunt dizolvate si reconstituirea documentelor de autorizare este practic imposibila. Arata ca a fost fortata jurista si secretarul primariei pentru a semna contractul si constata ca cel care a castigat licitatia face parte tot din „gasca veche”, care a afirmat sa fie si el lasat sa manance o ciorba. Propune a se merge pe teren pentru a se vedea cum s-au reparat.

Solicita din nou casarea lor si arata ca s-au alocat 500.000 lei pentru achizitionarea noi locuri dar nu stie sa fie demarata achizitia.

Solicita ca la promovarea unei noi organigrame sa-i fie dat in subordonare compartimentul administrativ.

Dl Primar doreste a se consemna ca nu a facut nici o presiune, iar cel care umbla cu mita dupa dl viceprimar sa fie reclamat.

Atentioneaza ca suntem in contencios pentru ca deja s-au depasit numarul de posturi.

Dl Viceprimar arata ca nu a afirmat nimic de mita ci doar ce a zis.

Dl Birsan intreaba cum se poate repara locul de joaca care nu are autorizatie de construire.

Dl Primar arata ca s-a discutat cu cei de la ISCIR si impreuna cu arhitectul sef se vor autoriza.

Se supune la vot primul amendament.

Cu 13 voturi pentru si 2 abtineri (Samson, Dermengiu) se aproba.

Se supune la vot al 2-lea amendament .

Cu 11 voturi pentru, 3 abtineri (Samson, Dermengiu, Popelea) si 1 impotriva (Horgos) se aproba.

Se supune la vot proiectul si cu 15 voturi pentru si niciunul impotriva se aproba HCL nr. 154/2019.

**Se trece la punctul 7.**

Se prezinta punctul de vedere al comisiei nr. 1 si 3.

Se supune la vot si cu 6 voturi pentru si 9 abtineri se respinge.

**Se trece la punctul 8.**

Se prezinta punctul de vedere al comisiei nr.3

Se supune la vot si cu 13 voturi pentru, 1 impotriva (Dermengiu) si 1 obtinere (Samson) se aproba HCL nr. 155/2019.

**Se trece la primul punct suplimentar**

DI Secretar arata ca la inceputul sedintei cel care are interese in cauza trebuie sa anunte si sa nu participe la vot.

DI Flueraș anunta ca nu va participa la vot. DI secretar anunta si cvorumul necesar.

DI primar arata ca unii consilieri nu au respectat regulamentul lipsind de la sedinta.

Comisia nr. 1 prezinta punctul de vedere .

DI Parascan arata, conf. art. 363 din OUG nr. 57/2019 raspunderea evaluarii revine evaluatorului.

Se spune la vot si cu 13 voturi pentru si 1 abtinere (Dermengiu) se aproba HCL nr. 156/2019.

**Se trece la punctul 2 suplimentar.**

Se prezinta punctul de vedere al comisiei nr. 1 si 2.

Se supune la vot si cu 15 voturi pentru si niciunul impotriva se aproba HCL nr. 157/2019.

**Se trece la punctul 3 de pe ordinea de zi.**

Se prezinta punctul de vedere al comisiei nr. 1.

Se supune la vot si cu 12 voturi pentru si 3 abtineri (Parascan, Dermengiu, Birsan) se aproba HCL nr. 157/2019.

DI Primar arata ca la hotarare s-a omis a se trece si certificatele de urbanism si autorizatiile de construire.

Se da cuvantul dlui Bodros care arata ca ii expira contractul pentru locuinta sociala si i s-a comunicat ca nu mai indeplineste conditiile de atribuire. Solicita o clementa deoarece nu poate pleca in prag de iarna si i s-a taiat curentul.

D-na Dragan considera ca trebuie prelungit contractul pe perioada iernii.

DI Viceprimar arata ca dansul l-a sfatuit sa vina in consiliu.

DI Primar intreaba cine a stabilit criteriile, respectiv faptul ca s-au incheiat contracte pentru un an. Intraba referitor la atribuirea contractului de administrare a blocurilor, cum anul trecut s-a incheiat iar in acest an trebuie sa faca licitatie.

DI Secretar da unele clarificari.

Se propune a se prelungi contractul dlui Bodros, cu 6 luni cu reevaluare cu o luna inainte. Se supune la vot si in unanimitate se aproba.

Dl Beudeanu saluta conlucrarea dintre PNL si PSD la Ghimbav.  
Se prezinta cererea dlui Enea Bogdan, care solicita a se lua decizie vis a vis de atribuirea de terenuri in baza Legii 15/2011.

Se poarta discutii pe tema atribuirii de terenuri catre tineri.

Dl primar solicita ca la sedinta urmatoare sa fie prezentata o situatie a stadiului lucrarilor din Livada 3 impreuna cu d-na jurista daca mai este pe aici.

Dl Birsan considera ca dl primar trebuie sa raspunda la cerere deoarece dansul are competenta.

Se prezinta cererea SC Media Expres care solicita inchirierea de terenuri pentru amplasare panouri publicitare. Dl Horgos nu este de acord cu amplasarea de panouri publicitare. Nici comisia 1 nu a fost de acord.

Se supune la vot si nimeni nu doreste inchirierea.

Se solicita prezentarea unei situatii a tuturor panourilor publicitare.

Se prezinta un numar de cinci cereri pentru locuinte sociale.

Se propune a se promova un proiect de hotarare in regim de urgenta care sa stabileasca criteriile de repartizare.

Dl Presedinte constata ca ordinea de zi a fost epuizata si nemaifiind probleme, declara sedinta inchisa, drept pentru care s-a intocmit prezentul proces-verbal spre cele legale.

**Preşedinte,  
Samson Liviu**

**Secretar general,  
Szinatovici Dan**



Nr. 17422 / 15.11.2019

REPARTIZAT PENTRU AVIZARE LA COMISIA: ..... 1, 3 .....

## Proiect de hotărâre

din 15.11.2019

privind aprobarea Organigramei și a Statului de funcții  
ale aparatului de specialitate al Primarului Orașului Ghimbav

Primarul Orașului Ghimbav,

Având în vedere prevederile art. 129, alin. 1, alin. 2 lit. a), alin. 3, lit. c), art. 597 alin. 2 lit. f) din OUG nr. 57/2019 privind Codul administrativ cu modificările și completările ulterioare, HCL Ghimbav nr. 123/25.09.2019 privind aprobarea organigramei și a statului de funcții ale aparatului de specialitate al Primarului Orașului Ghimbav, Legea nr. 153/2017 – privind salarizarea personalului plătit din fonduri publice cu modificările și completările ulterioare, referatul de aprobare, raportul de specialitate al compartimentului resurse umane,

În temeiul art. 139, alin. 1 și ale art. 196, alin. 1, litera a) din OUG nr. 57/2019 privind Codul administrativ cu modificările și completările ulterioare,

### HOTĂRĂȘTE

**Art. 1.** Se aprobă Organigrama și Statul de funcții ale aparatului de specialitate al Primarului Orașului Ghimbav, conform Anexelor nr. 1 și 2, parte integrantă din prezenta hotărâre.

**Art. 2.** La data intrării în vigoare a prezentei hotărâri se revocă orice alte dispoziții contrare.

**Art. 3.** Cu ducerea la îndeplinire a prezentei hotărâri se însărcinează Primarul localității Ghimbav prin Compartimentul Resurse-Umane.

Vizat pentru legalitate  
Secretar general al U.A.T  
Szinatovici Dan

FP 07 – 01

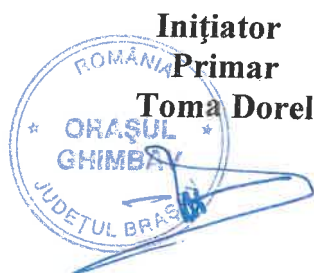



## STAT DE FUNCȚII

Anexa nr. 2

Nr. crt	Numele, prenumele/VACANT temporar VACANT, după caz	STRUCTURA	Funcție de demitate publică	Funcția publică			Clasa	Grad profesional	Nivelul studiilor	Funcția contractuală		Treapta profesională grad	Nivelul studiilor	Observații
				înalț funcționar public	de conducere	de execuție				de conducere	de execuție			
1	Toma Dorel Fliundra Ionel	DEMNITARI	primar viceprimar											
2	Bunea Dumitru Gheorghe	Compartiment audit												
3	Szhatovici Dan	SECRETAR GENERAL al UAT				auditor	I principal	S						
4		Serviciul financiar contabilitate și impozite și taxe				SECRETAR GENERAL al U.A.T.	I	S						
	Cîrstolovean Nădălin Zefir Cimpoaie Mihail Bogdan	Compartiment financiar contabilitate			șef serviciu		I asistent	S						TITULAR Georgian Ana Alina
	Cărstolovean Mihaela Neamțu Mihaela	Compartiment impozite si taxe					I superior I principal	S S						
	VACANT													TEMPORAR VACANT TITULAR Cristolovean Nădălin Zefir
	Cautiș Adina Mihaela Leah Cosmina Teona Enea Mihaela						I asistent I principal I asistent III superior	S S S M						
	Cioacă Alina Marcela Căcaină Floredana Rodica						I principal III superior	S S						
5	Butură Ioan	Politia locala					III superior	M						
	Irimie Marin Ion Pădurean Gheorghe	Compartiment ordine și liniște publică și paza bunurilor			șef birou		I	S						
	Crîșmaru Claudia-Elena	Compartiment circulație pe drumurile publice					III superior	M				paznic		M.G
		Compartiment disciplină în construcții					III superior	M						



**Direcția de asistență socială**

13	VACANT						director executiv						
	Costin Lorena-Daliana						inspector					asis. personal	M,G
	Floreă Corina Elena						inspector					asis. personal	M,G
	Petre Aurica							I superior					
	Mocanu Iuliana							I principal					
	Astefanoaie Nicoleta												
	Stăte Viorel												
	Dani Gizella												
	Pîrîia Dorinel												
	Ifrim Daniela												
	Popa Adela												
	Rohan Simona												
	Moro șanu Anca Sînziana												
	Ilea Mihaela												
	Rohan Constantin												
	VACANT												
	VACANT												
	VACANT												
	VACANT												
	VACANT												
	VACANT												
	VACANT												
14	Serviciul voluntar pentru situații de urgență												
	Lepădatu Valentin Sorin												
	Bălițăescu Marian										șef serviciu		S
	Aixandrescu Erica										specialist pt. prevenire		M
	Tătuț Maria Magdalena												
	Donuș Liviu										guard		M,G
	Cojenel Sorin Florin										guard		M,G
	Samson Claudia										administra	I	M
	Duicu Romulus Teofil										administra	I	M
	Baciu Ion Fănică										magaziner		M,G
15	Serviciul întreținere parcuri și zone verzi												
	Sincan Doina										administra	I	M
	Pădurean Vasile										îngrijitor		M,G
	Virag Gheorghita										șef formație muncitori		M
	Mondoc Monica												
	Mondoc Stelian										muncitor ne	I	M,G
											sofer	I	G
											muncitor ne	I	M,G
											muncitor ne	I	M,G

Boroș Maria						muncitor ne	I	M,G
Macovei Gheorghe						muncitor ca	I	M,G
16	Compartiment promovare turistică și cultură							
Șerban Manuela-Cornelia						director		S
Vacarenco Ștefan-Teodor							agent de turism( referen	M
Grosu Florina-Iuliana						bibliotecar	IA	M

Funcția-Număr posturi	Ocupate	Vacante	Total
Nr. total de funcții publice	39	4	43
Nr. total de înalți funcționari pub	-	-	-
Nr. total de funcții publice de conduc	4	1	5
Nr. total de funcții publice de execuți	35	3	38
Nr. total de funcții contractuale de ex	17	0	17
Nr. total funcții contractuale de cond	3	0	3
Nr. total demnitari	2	0	2
Nr. total de posturi potrivit art. III alin	14	9	23
din OUG nr. 63/2010 pentru modificarea și completarea Legii nr. 273/2006 privind finanțele publice locale, precum și pentru stabilirea unor măsuri financiare, cu modificările și completările ulterioare	61	4	65

Primar,  
Dorel TOMA

Vizat Secretar general al U.A.T.  
SZINATOVICH Dan



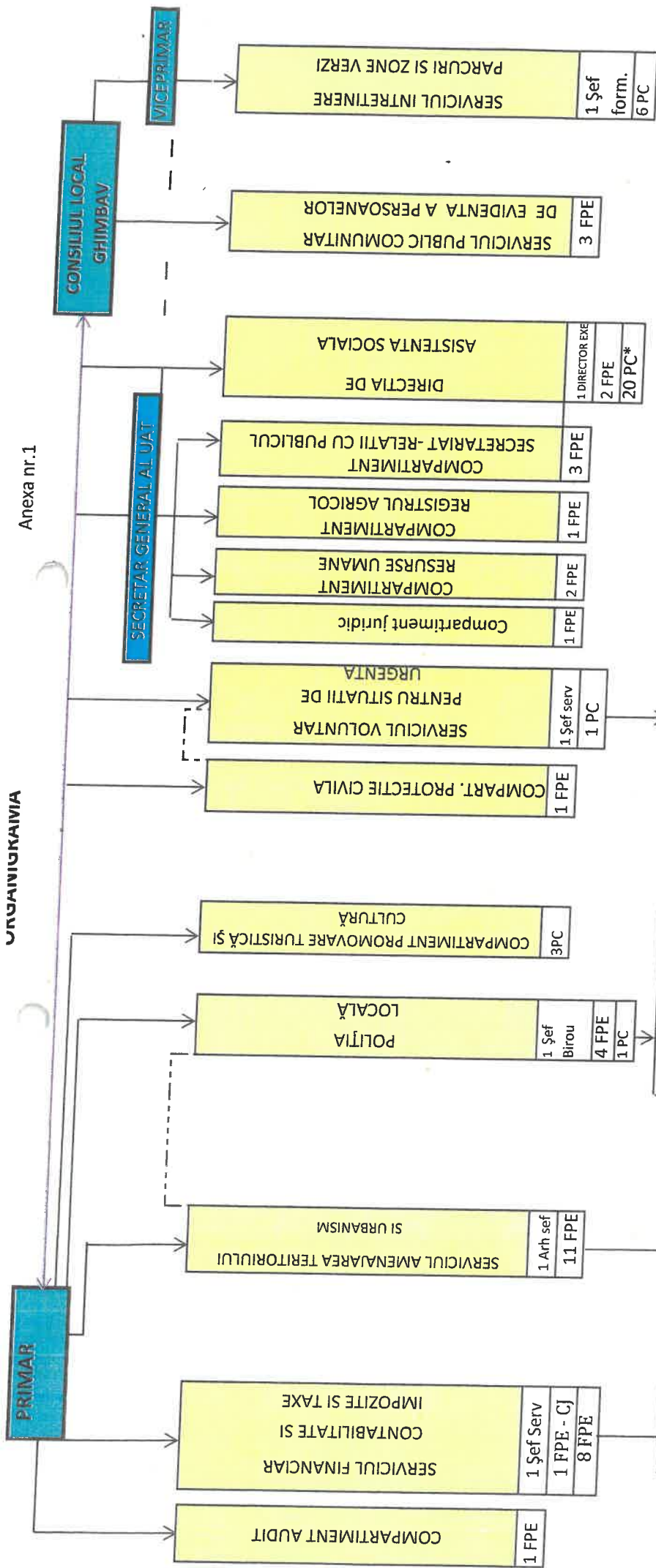

Functii de demnitate publica - 2  
 Functii publice de conducere - 5  
 Functii publice de executie - 38  
 Personal contractual- 20

Din care:

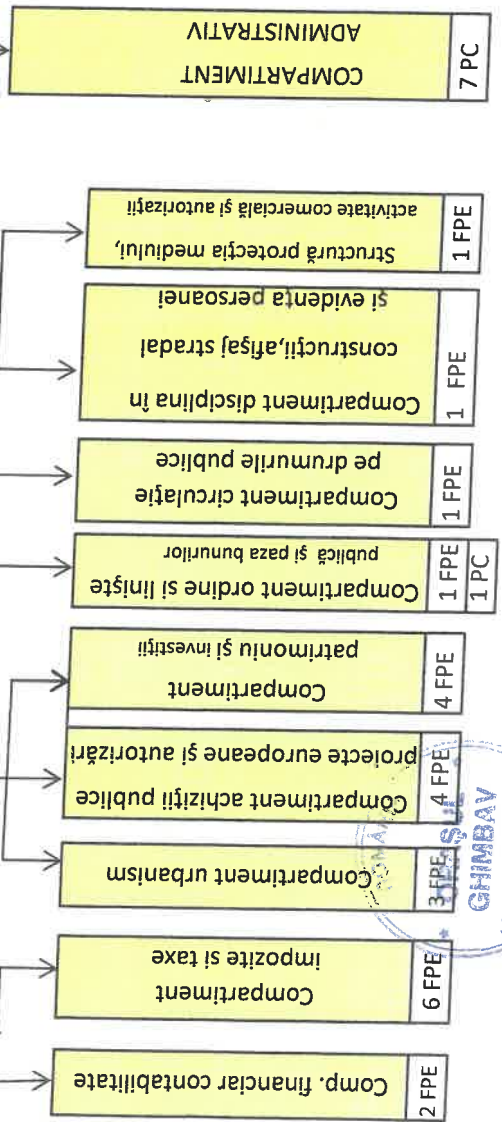

\* IDEAZI  
 2018.

\*cele 20 de posturi personal contractual reprezinta posturi salariate din capitolul de cheltuieli bugetare - asistenta sociala

PRIMAR  
 Dorel TOMA

Vizat Secretar  
 Szinatovici Dan

ROMÂNIA

 MINISTERUL AFACERILOR INTERNE  
 OFIȚIA PREFECTULUI - JUDEȚUL BRAȘOV

 X  

PRIMĂRIA ORAȘULUI GHIMBAV

INTRARE / IEȘIRE Nr. 6973

Ziua 16 Luna 05 Anul 2019

 Nr. 6460 din 02.05.2019  
 Nesecret, nr. exemplar 1  
 Indicativ dosar B. II. 5

 CĂTRE,  
 PRIMĂRIA ORAȘULUI GHIMBAV  
 dlui primar Ionel FLIUNDRA

Potrivit prevederilor art. III, alin. 8, 8<sup>1</sup> și 11 din O.U.G. nr. 63/2010, pentru modificarea și completarea Legii nr. 273/2006 privind finanțele publice locale, precum și pentru stabilirea unor măsuri financiare, aprobată cu modificări prin Legea nr. 13/2011 și ale art. 1 și art. 2 din Ordinului nr. 1360/2019 al viceprim-ministrului, ministrul dezvoltării regionale, administrației publice și fondurilor europene, privind aplicarea prevederilor art. III alin. 11 din O.U.G. nr. 63/2010 pentru modificarea și completarea Legii nr. 273/2006 privind finanțele publice locale, precum și pentru stabilirea unor măsuri financiare, vă comunicăm **numărul maxim de posturi pe anul 2019**, pentru o populație a U.A.T. de 6302 locuitori.

1.	Numărul maxim de posturi din aparatul de specialitate și din instituțiile publice locale înființate prin hotărâri ale autorităților publice deliberative	53
2.	Numărul de posturi care se adaugă la Numărul maxim al posturilor, stabilit la pct. 1, pentru serviciul public comunitar local de evidență a persoanelor, cu sau fără personalitate juridică	3
3.	Numărul de posturi care se adaugă la Numărul maxim al posturilor rezultat în urma aplicării prevederilor de la pct. 1 și pct. 2, pentru serviciul public de poliție locală, cu sau fără personalitate juridică	6
4.	Numărul de posturi care se adaugă la Numărul maxim al posturilor rezultat în urma aplicării prevederilor de la pct. 1, pct. 2 și pct. 3, după caz, pentru implementarea unor proiecte din fonduri externe nerambursabile ( <b>numai pe perioada implementării proiectelor</b> )	0
5.	număr de posturi suplimentar de șoferi, necesar deservirii microbuzelor / autobuzelor școlare alocate în baza O.U.G. nr. 115/2011, aprobată prin Legea nr. 163/2012, cu modificările și completările ulterioare	0
6.	Numărul de posturi care se adaugă ca urmare a implementării de proiecte finanțate din fonduri externe nerambursabile, care prevăd ca indicator de rezultat sau indicator de sustenabilitate postimplementare înființarea unor posturi, se suplimentează cu	2

 PREFECT  
 Marian RASALIU

Verificat, șef serviciu	Nadia BOZOCEA	02.05.2019
Intocmit, consilier afaceri europene	Bogdan TOMA	02.05.2019

F:\Afaceri Europene\\_MY DOCUMENTS\NOU\Bogdy\Adrese\2019\OUG63\2019\6460 situatie posturi UAT 2019.docx, nr. exemplare 2

 Document care conține date cu caracter personal protejate de prevederile Legii nr. 677/2001!  
 Brașov, Bd. Eroilor nr. 5, tel. 0268-419.277, 0268-414.137, 0268-476.022, fax 0268-475.105

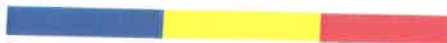

ROMÂNIA  
JUDEȚUL BRAȘOV  
PRIMĂRIA ORAȘULUI GHIMBAV  
Str. Lungă nr. 69, GHIMBAV, cod 507075, Tel/fax: 40-268-25.80.06 / 25.83.55  
www.primaria-ghimbav.ro, E-mail: primariagh@artelecom.net

Nr. 17420 / 15.11.2019

### Referat de aprobare privind modificarea organigramei și statului de funcții al aparatului de specialitate al Primarului Orașului Ghimbav

În conformitate cu prevederile art. 129, alin.(2), lit. a) coroborat cu prevederile alin. (3) lit. c) din Ordonanța de Urgență nr. 57/03.07.2019 privind Codul administrativ, Consiliul Local aprobă, la propunerea primarului, în condițiile legii, organigrama și statul de funcții al instituțiilor și serviciilor publice de interes local.

Organigrama aparatului de specialitate al primarului orașului Ghimbav, astfel cum a fost ea aprobată prin Hotărârea Consiliului Local Ghimbav nr. 123/25.09.2019, necesită unele modificări pentru respectarea întocmai a dispozițiilor legale în domeniu și pentru punerea în aplicare a acestora.

Față de ultima organigramă și stat de funcții al aparatului de specialitate al primarului orașului Ghimbav intervin următoarele modificări:

- aparaturul de lucru permanent al Consiliului Local al Orașului Ghimbav, se desființează, conform art. 597 alin. 2 lit. f) din ORDONANȚA DE URGENȚĂ nr. 57 din 3 iulie 2019 privind Codul administrativ, cu modificările și completările ulterioare, postul de natură contractuală de consilier juridic, gradul IA, din cadrul aparatului de lucru permanent al Consiliului Local al Orașului Ghimbav, ocupat de d-ra Antonescu Alina Gabriela, se desființează;

- se transformă postul vacant de inspector, clasa I, gradul profesional asistent, de la compartimentul patrimoniu și investiții, în postul de **inspector, clasa I, gradul profesional debutant (vacant)**;

- se desființează postul contractual de muncitor necalificat I (vacant) la serviciul întreținere parcuri și zone verzi;

- se înființează 1 post de inspector, clasa I, gradul profesional asistent la compartimentul urbanism (vacant);

- compartimentul patrimoniu și investiții, compartimentul achiziții publice proiecte europene și autorizări se vor subordona arhitectului șef, iar consilierul juridic din cadrul serviciului financiar contabilitate și impozite și taxe se va subordona șefului serviciu financiar contabilitate și impozite și taxe.

Urmare a acestor modificări, s-a stabilit noul stat de funcții al aparatului de specialitate al primarului Orașului Ghimbav care cuprinde următoarea structură a funcțiilor:

- funcții de demnitate publică	2
- total funcții aparat de specialitate al primarului	63
- total funcții publice	43
- funcții publice de conducere	5
- funcții în regim contractual	20

Anexăm prezentei adresa Instituției Prefectului Județul Brașov prin care se stabilește numărul maxim de posturi pentru anul 2019 al Funcționarilor Publici pentru funcțiile publice din cadrul aparatului de specialitate al primarului orașului Ghimbav.

Față de cele de mai sus, propunem spre dezbatere și aprobare proiectul de hotărâre și anexele privind modificarea organigramei și statului de funcții al aparatului de specialitate al primarului orașului Ghimbav.

**PRIMAR,  
Dorel TOMA**







**R O M Â N I A**  
**JUDEȚUL BRAȘOV**  
**PRIMĂRIA ORAȘULUI GHIMBAV**

Str. Lungă nr. 69, GHIMBAV, cod 507075, Tel/fax: 40-268-25.80.06 / 25.83.55  
www.primaria-ghimbav.ro, E-mail: primariagh@artelecom.net

Nr. 17421 / 15.11.2019

**Raport de specialitate**  
**privind modificarea organigramei și statului de funcții al aparatului de**  
**specialitate al Primarului Orașului Ghimbav**

În conformitate cu prevederile art. 129, alin.(2), lit. a) coroborat cu prevederile alin. (3) lit. c) din Ordonanța de Urgență nr. 57/03.07.2019 privind Codul administrativ, Consiliul Local aprobă, la propunerea primarului, în condițiile legii, organigrama și statul de funcții al instituțiilor și serviciilor publice de interes local.

Organigrama aparatului de specialitate al primarului orașului Ghimbav, astfel cum a fost ea aprobată prin Hotărârea Consiliului Local Ghimbav nr. 123/25.09.2019, necesită unele modificări pentru respectarea întocmai a dispozițiilor legale în domeniu și pentru punerea în aplicare a acestora.

Față de ultima organigramă și stat de funcții al aparatului de specialitate al primarului orașului Ghimbav intervin următoarele modificări:

- aparaturul de lucru permanent al Consiliului Local al Orașului Ghimbav, se desființează, conform art. 597 alin. 2 lit. f) din ORDONANȚA DE URGENȚĂ nr. 57 din 3 iulie 2019 privind Codul administrativ, cu modificările și completările ulterioare, postul de natură contractuală de consilier juridic, gradul IA, din cadrul aparatului de lucru permanent al Consiliului Local al Orașului Ghimbav, ocupat de d-ra Antonescu Alina Gabriela, se desființează;
- se transformă postul vacant de **inspector, clasa I, gradul profesional asistent**, de la compartimentul patrimoniu și investiții, în postul de **inspector, clasa I, gradul profesional debutant (vacant)**;
- se desființează postul contractual de **muncitor necalificat I (vacant)** la serviciul întreținere parcuri și zone verzi;
- se înființează 1 post de **inspector, clasa I, gradul profesional asistent** la compartimentul urbanism (vacant);
- compartimentul patrimoniu și investiții, compartimentul achiziții publice proiecte europene și autorizări se vor subordona arhitectului șef, iar consilierul juridic din cadrul serviciului financiar contabilitate și impozite și taxe se va subordona sefului serviciu financiar contabilitate și impozite și taxe.

Urmare a acestor modificări, s-a stabilit noul stat de funcții al aparatului de specialitate al primarului Orașului Ghimbav care cuprinde următoarea structură a funcțiilor:

- funcții de demnitate publică	2
- total funcții aparat de specialitate al primarului	63
- total funcții publice	43
- funcții publice de conducere	5
- funcții în regim contractual	20

Anexăm prezentei adresa Instituției Prefectului Județul Brașov prin care se stabilește numărul maxim de posturi pentru anul 2019 al Funcționarilor Publici pentru funcțiile publice din cadrul aparatului de specialitate al primarului orașului Ghimbav.

Față de cele de mai sus, propunem spre dezbatere și aprobare proiectul de hotărâre și anexele privind modificarea organigramei și statului de funcții al aparatului de specialitate al primarului orașului Ghimbav.

Vizat pentru legalitate  
Secretar general al U.A.T  
Szinatoyici Dan



Compartiment Resurse Umane  
Insp. Oltean Mihaela Sidonia



*Am obținut avizul conf.  
referent nr. 17137/13.11.2019*



**ROMÂNIA**  
**JUDEȚUL BRAȘOV**  
**PRIMĂRIA ORĂȘULUI GHIMBAV**  
Str. Lungă nr. 69, GHIMBAV, cod 507075, Tel/fax: 40-268-25.80.06 / 25.83.55  
www.primaria-ghimbav.ro, E-mail: [primariagh@artelecom.net](mailto:primariagh@artelecom.net)

Nr. 17137 / 13.11.2019

Către,

**Dl. Primar Dorel TOMA**

Având în vedere adresa dvs. cu nr. 17137/12.11.2019 prin care solicitați dacă dna. Antonescu Alina Gabriela, Consilier juridic al Consiliului Local Ghimbav, mai poate potrivit legislației în vigoare să fie angajată în aparatul de lucru permanent al Consiliului Local Ghimbav vă informăm:

- conform prevederilor art. 597 din ORDONANȚA DE URGENȚĂ nr. 57 din 3 iulie 2019 privind Codul administrativ, cu modificările și completările ulterioare :

“(2) La data intrării în vigoare a prezentului cod, se abrogă:

f) Ordonanța Guvernului nr. 35/2002 pentru aprobarea Regulamentului-cadru de organizare și funcționare a consiliilor locale, publicată în Monitorul Oficial al României, Partea I, nr. 90 din 2 februarie 2002, aprobată cu modificări prin Legea nr. 673/2002;” prin care, pentru buna organizare a lucrărilor consiliului local, precum și pentru soluționarea altor aspecte din activitatea sa, acesta a creat un post cu activitate permanentă în aparatul de lucru;

- art. 612 din ORDONANȚA DE URGENȚĂ nr. 57 din 3 iulie 2019 privind Codul administrativ, cu modificările și completările ulterioare, permite ca :

“(1) Prin excepție de la prevederile art. 464, până la data de 1 ianuarie 2020, calitatea de funcționar public se poate dobândi și prin transformarea posturilor de natură contractuală în posturi aferente funcțiilor publice, în condițiile prevăzute la art. 406.

(2) În cazul prevăzut la alin. (1), persoanele încadrate cu contract individual de muncă pe perioadă nedeterminată în posturi de natură contractuală care au fost stabilite ca funcții publice sunt numite în funcții publice de execuție pentru care îndeplinesc condițiile prevăzute la art. 465 și condițiile de vechime în specialitatea studiilor corespunzătoare clasei și gradului profesional ale funcției publice.

(3) Drepturile salariale ale persoanelor care ocupă funcții publice în condițiile alin. (2) se stabilesc potrivit salarizării funcțiilor publice în care au fost numite.”

- postul de natură contractuală de consilier juridic, gradul IA, din cadrul aparatului de lucru permanent al Consiliului local al orașului Ghimbav, ocupat de d-ra Antonescu Alina Gabriela, se poate stabili ca funcție publică de execuție de consilier juridic, grad profesional superior, având în vedere atribuțiile din fișa postului care prevede exercitarea unor atribuții și responsabilități care implica exercitarea prerogativelor de putere publică, conform prevederilor art. 406 din O.U.G. nr. 57/2019 privind Codul administrativ, cu modificările și completările ulterioare;

În cadrul compartimentului juridic este o singură persoană, care are printre atribuții : reprezentare în instanță, întocmire contracte, consiliere compartimente pe probleme juridice, etc.

Pregătirea lucrărilor pentru Consiliul Local implică un volum mare de muncă și timp, întocmire și consiliere proiect de hotărâre, întocmire referate în susțitere, participare la ședințele de comisii și Consiliu Local, gestionare declarații de avere și interese Consiliul Local, pregătire lucrări pentru diferite comisii înființate de Consiliul Local.

Având în vedere abrogarea Ordonanței Guvernului nr. 35/2002, care reglementa înființarea postului de consilier juridic în aparatul de lucru permanent al Consiliului Local, pentru desființarea lui/ transformarea în consilier juridic în cadrul compartimentului juridic, trebuie promovat un proiect de hotărâre pentru modificarea organigramei și a statului de funcții care să fie aprobat de Consiliul Local.

După adoptarea HCL corespunzătoare se va proceda în consecință.

Vă menționez că propunerea mea este de a transforma postul de consilier juridic, din cadrul aparatului de lucru permanent al Consiliului local al orașului Ghimbav, în funcție publică de execuție de consilier juridic, în compartimentul juridic, pentru îndeplinirea corespunzătoare și cu profesionalism a funcționării autorităților publice.

În acest sens vă atașez proiectul de hotărâre.

Secretar general al U.A.T  
Szinatovici Dan

Am primit cu exemplor

13.11.2019

15 05

Nr. 19389 / 17.12.2019

REPARTIZAT PENTRU AVIZARE LA COMISIA: ..... / .....

**Proiect de hotărâre**  
din ..... 17.12.2019 .....

**privind aprobarea rectificării bugetului local pe anul 2019**

Primarul Orasului Ghimbav,

HCL nr. 46 din 23.04.2019 privind aprobarea bugetului local pe anul 2019, HCL 76/08.07.2019 privind rectificarea bugetului local pe anul 2019, HCL NR.149/05.11.2019 privind rectificarea bugetului local pe anul 2019, Legea privind bugetul de stat pe anul 2019, raportului compartimentului de specialitate nr.19256/16.12.2019, referatului de aprobare nr. si prevederile art. 4, art. 5, art. 8, art. 9, art. 25, art. 26, art. 39, art. 41, art. 42, art. 44, art. 58 din Legea nr. 273/2006 privind finantele publice locale, art. 129, alin.1, alin. 2, litera b), alin. 4, lit. a) din OUG 57/2019 privind Codul administrativ, cu modificarile si completarile ulterioare,

In temeiul art.139,alin.1 si art.196,alin.1,litera a din O.U.G.57/2019 privind Codul administrativ ,

**HOTARASTE**

**Art.1** - La partea de "Venituri" in suma de 44.310,52 mii lei" din care "sectiunea de functionare – 32.104.60 mii lei si sectiunea de dezvoltare – 12.205,92 mii lei" din bugetul aprobat si rectificat valorile se modifica conform anexei nr.1 la prezentul proiect de hotarare.

**Art.2.-** La partea de "detaliere cheltuieli "in suma de 44.310,52 mii lei" din bugetul aprobat si rectificat valorile se modifica conform anexei nr.2 la prezentul proiect de hotarare.

**Art.3.** –La partea de "detaliere cheltuieli de dezvoltare" conform bugetului aprobat si rectificat valorile raman neschimbate conform anexei nr.3 la prezentul proiect de hotarare.

**Art.4.-**Bugetul activitatilor finantate din venituri proprii la sectiunea de functionare din bugetul aprobat si rectificat se modifica conform anexei nr.4 la prezentul proiect de hotarare.

**Art. 5.** Utilizarea excedentului anual al bugetului local in suma de 47689.91 lei,din bugetul aprobat si rectificat ramane neschimbat conform anexei nr.5 la prezentul proiect de hotarare.

**Art. 6.** Cu ducerea la indeplinire a prezentului proiect de hotarare se insarcineaza Primarul Orasului Ghimbav prin compartimentele de specialitate.

**Vizat pentru legalitate**  
**Secretar**  
**Szinatovici Dan**



**Inițiator**  
**Primar**  
**Toma Dorel**



## ANEXA NR.1

PROIECT DE HOTARARE nr. /  
Privind aprobarea rectificarii bugetului local pentru anul 2019

## VENITURI SI CHELTUIELI

mii lei

Nr. Crt	Denumire indicator	Buget pentru anul 2019	Influente 08.07.2019	Influente 11.10.2019	Influente 16.12.2019	Venituri si cheltuieli propuse spre rectificare
<b>VENITURI</b>						
<b>1</b>	<b>Cote si sume defalcate din impozitul pe venit</b>	<b>31,056.00</b>	<b>0.00</b>	<b>0.00</b>		<b>31,056.00</b>
a)	Cote defalcate pe impozit din venit	30,656.00				30,656.00
	Sume alocate din cote defalcate din impozit pe venit pt echilibrarea bugete locale ( 04.02.04)	400.00				400.00
<b>2</b>	<b>Alte impozite pe venit, profit, castiguri din capital de la pf</b>	<b>0.00</b>				
<b>3</b>	<b>Impozite si taxe pe proprietate</b>	<b>7,178.30</b>	<b>0.00</b>	<b>0.00</b>		<b>7,178.30</b>
a)	Impozit pe cladiri- persoane fizice	490.50				490.50
b)	Impozite si taxe pe cladiri- persoane juridice	5,699.30				5,699.30
c)	Impozit pe teren persoane fizice	183.50				183.50
d)	Impozit si taxe pe teren persoane juridice	421.20				421.20
e)	Impozit teren extravilan	189.40				189.40
f)	Taxe judiciare de timbru	194.40				194.40
	<b>impozit pe venit</b>	<b>89.60</b>				<b>89.60</b>
g)	Impozit pe venit transfer prop . imobiliara	89.60				89.60
<b>4</b>	<b>Sume din TVA</b>	<b>314.00</b>	<b>0.00</b>	<b>698.00</b>	<b>16.00</b>	<b>1,028.00</b>
	Sume defalcate din TVA pt finantarea chelt. descentralizate la nivelul judetelor					
b)	Sume defalcate din TVA pt chelt. descentralizate oras, din care:	314.00			16.00	330.00
	invatamant preuniversitar de stat	0.00				0.00
	cheltuieli prev. la art. 104 alin. 2, lit. b) - e) din legea educatiei nationale nr. 1 /2011	247.00				247.00
	hotarari judecatoresti pt plata salariilor in unitatile de invatamant preuniversitar de stat	0.00				0.00
	drepturile copiilor cu cerinte educationale speciale integrati in invatamantul de masa	24.00			16.00	40.00
	drepturi asistenti pt persoane cu handicap	0.00				0.00
	Finantarea ajutorului pentru incalzirea locuintei cu lemne, carbuni si combustibili petrolier	3.00				3.00
	Plata stimulentele educationale acordate copiilor din familii defavorizate in scopul stimulării participării in invatamantul alte cheltuieli cf art 5 alin 3 din Lg 50/2019	2.00				2.00
	Sume defalcate din TVA pt. echilibrarea bugete locale 11.02.06	38.00		698.00		38.00
<b>5</b>	<b>Taxe pe utilizarea bunurilor</b>	<b>2,100.50</b>	<b>0.00</b>	<b>0.00</b>		<b>2,100.50</b>
a)	Impozit mijloacelor de transport –persoane fizice	371.70				371.70
b)	Impozit mijloace de transport – persoane juridice	356.20				356.20
c)	Taxa si tarife pt. eliberari de licente si autorizatii de functionare	1,322.50				1,322.50
d)	Alte taxe pe utilizarea bunurilor	50.10				50.10
<b>6</b>	<b>Venituri din proprietate</b>	<b>511.90</b>				<b>511.90</b>
a)	Restituiri din fonduri din finat. Bugetara a anilor precedenti	0.00				0.00
b)	Venituri din concesiuni si inchirieri	393.00				393.00
c)	Alte venituri din proprietate(300250)	118.90				118.90
<b>7</b>	<b>Venituri din prestari de servicii</b>	<b>0.00</b>				<b>0.00</b>
<b>8</b>	<b>Diverse venituri</b>	<b>0.00</b>				<b>0.00</b>
<b>9</b>	<b>Venituri din taxe adm. eliberari permise</b>	<b>30.20</b>				<b>30.20</b>
<b>10</b>	<b>Amenzi penalitati si confiscari</b>	<b>372.00</b>				<b>372.00</b>
<b>11</b>	<b>Transferuri voluntare altele decat subventiile</b>	<b>0.00</b>				<b>0.00</b>
a)	Varsamant din sectiunea de functionare pentru finantarea sectiunii de dezvoltare a bugetului local ( 370203 )	-13,936.00	-1,882.52	3,612.60		-12,205.92
b)	Varsaminte din sectiunea de functionare ( 370204 )	13,936.00	1,882.52	-3,612.60		12,205.92
<b>12</b>	<b>Venituri din valorificarea unor bunuri</b>	<b>51.50</b>				<b>51.50</b>
a)	venituri din vz bunuri din domeniul privat	51.50				51.50
b)	depozite speciale pentru constructii de locuinte	0.00				0.00

13	Sume primite de la bugetul judetului(430230)	0.00				0.00
14	Subventii de la alte administratii	0.00				0.00
	Sume primite de la bugetele proprii ale judetelor in vederea asigurarii fondurilor necesare implementarii proiectelor finantate din FEN	0.00				0.00
	Alte subv. de la administratia centrala pentru finantarea unor activitati ( 430220)	0.00				0.00
15	Subventii de la bugetul de stat	10.00				10.00
a)	Sprijin financiar const. familie	0.00				0.00
b)	Subventii ajutoare incalzire lemne	10.00				10.00
c)	Subventii primite de bugetul local	0.00				0.00
d)	Subventii pt fin chelt. pt inv	0.00				0.00
e)	Subventii pentru trusou nou-nascuti	0.00				0.00
16	Subventii primite de la bug consiliului judetean	0.00				0.00
	Subventii de la bugetul de stat catre bugetele locale necesare derularii proiectelor finantate din fonduri externe nerambursabile ( 420220)	0.00				0.00
	Finantarea cheltuielilor de capital a unitatilor de invatamant preuniversitar	0.00				0.00
17	Sume primite de la UE/alte donatii in contul platilor efectuate si prefinantari - fond regional de dezvoltare regionala	0.00				0.00
18	Finantarea Programului National de Dezvoltare Locala	0.00	1,882.52			1,882.52
	<b>TOTAL VENITURI 2019 din care:</b>	<b>41,714.00</b>	<b>1,882.52</b>	<b>698.00</b>	<b>16.00</b>	<b>44,310.52</b>
	<b>SECTIUNEA DE FUNCTIONARE</b>	<b>27,778.00</b>	<b>0.00</b>	<b>4,310.60</b>	<b>16.00</b>	<b>32,104.60</b>
	<b>SECTIUNEA DE DEZVOLTARE</b>	<b>13,936.00</b>	<b>1,882.52</b>	<b>-3,612.60</b>	<b>0.00</b>	<b>12,205.92</b>

<b>CHELTUIELI</b>						
19	<b>AUTORITATI EXECUTIVE</b>					
	Cheltuieli de personal	4,215.00		-10.00		4,205.00
	Bunuri si servicii	2,947.00		-205.00		2,742.00
	Alte cheltuieli	125.00				125.00
	Transfer. Din bug. Local catre asoc de dezv intracomunitara	40.00				40.00
	Active nefinanciare	1,411.00		-620.00		791.00
	Proiecte cu finantare din fonduri externe nerambursabile postaderare	0.00				0.00
	<b>TOTAL AUTORITATI EXECUTIVE</b>	<b>8,738.00</b>		<b>-835.00</b>		<b>7,903.00</b>
20	<b>ALTE SERVICII PUBLICE GENERALE</b>	<b>0.00</b>				
a)	Fondul de rezerva bugetara la dispozitia autoritatilor administratiei publice locale	100.00				100.00
b)	Serviciu public de evidenta a persoanelor	0.00				0.00
	- Cheltuieli de personal	305.00				305.00
	- Bunuri si servicii	200.30		-60.30		140.00
	- Cheltuieli de capital	0.00				0.00
	<b>Total serviciu public de evidenta a persoanelor</b>	<b>505.30</b>		<b>-60.30</b>		<b>445.00</b>
c)	Alte servicii publice generale	0.00				0.00
	- Cheltuieli de personal	0.00				0.00
	- Bunuri si servicii	0.00				0.00
	<b>Total alte servicii publice generale</b>	<b>0.00</b>				<b>0.00</b>
	<b>TOTAL ALTE SERVICII PUBLICE GENERALE</b>	<b>605.30</b>	<b>0.00</b>	<b>-60.30</b>		<b>545.00</b>
21	<b>TRANZACTII PRIVIND DATORIA PUBLICA SI IMPRUMUTURI</b>	<b>0.00</b>				<b>0.00</b>
	Bunuri si servicii	10.00				10.00
	Dobanzi aferente datoriei publice interne	1,800.00				1,800.00
	<b>TOTAL TRANZACTII PRIVIND DATORIA PUBLICA</b>	<b>1,810.00</b>				<b>1,810.00</b>
22	<b>TRANSFERURI CU CARACTER GENERAL INTRE DIFERITE NIVELE ALE ADMINISTRATIEI</b>	<b>0.00</b>				<b>0.00</b>
	Transferuri pentru insti de asist soc - ps cu handicap	0.00				0.00
	Transfer din bugetul local catre bug. Fond sanatate	0.00				0.00
	<b>TOTAL TRANSFERURI CU CARACTER GENERAL INTRE DIFERITE NIVELE ALE ADMINISTRATIEI</b>	<b>0.00</b>				<b>0.00</b>
23	<b>ORDINE PUBLICA SI SIGURANTA NATIONALA</b>	<b>0.00</b>				
	Cheltuieli de personal	551.00				551.00
	Bunuri si servicii	504.90		-95.80		409.10
	Cheltuieli de capital	71.00				71.00
a)	Politie comunitara	905.10		-49.00		856.10



b)	Protectie civila si protectie impotriva incendiilor	221.80		-46.80		175.00
	<b>TOTAL ORDINE PUBLICA SI SIGURANTA NATIONALA</b>	<b>1,126.90</b>	<b>0.00</b>	<b>-95.80</b>		<b>1,031.10</b>
<b>24</b>	<b>INVATAMANT</b>	<b>0.00</b>				
	Cheltuieli de personal	0.00				0.00
	Bunuri si servicii	968.00		95.00		1,063.00
	Alte cheltuieli- burse scolare	70.00		50.00		120.00
	Ajutoare sociale	26.00		30.00	16.00	72.00
	Alte cheltuieli	208.00				208.00
	Proiecte cu finantare din fonduri externe nerambursabile postaderare	0.00				0.00
	Cheltuieli de capital	2,773.10		-2,286.10		487.00
	<b>TOTAL INVATAMANT</b>	<b>4,045.10</b>	<b>0.00</b>	<b>-2,111.10</b>	<b>16.00</b>	<b>1,950.00</b>
a)	Invatamant prescolar	2,723.10		-2,286.10		437.00
b)	Invatamant primar	440.00				440.00
c)	Invatamant secundar	880.00		175.00	16.00	1,055.00
d)	Alte cheltuieli in domeniul invatamantului	2.00				2.00
<b>25</b>	<b>CULTURA, RECREERE SI RELIGIE</b>	<b>0.00</b>				<b>0.00</b>
	Cheltuieli de personal	530.00				530.00
	Bunuri si servicii	4,000.00		-100.00		3,900.00
	Alte Cheltuieli- sustinerea cultelor -pt construire Biserica Ortodoxa si Evanghelica	800.00		400.00		1,200.00
	Alte cheltuieli- asociatii si fundatii -sport	600.00		100.00		700.00
	Proiecte cu finantare din fonduri externe nerambursabile postaderare	0.00				0.00
	Proiecte cu finantare din fonduri externe nerambursabile posaderare	0.00				0.00
	Cheltuieli de capital	576.00		-240.00		336.00
	<b>TOTAL CULTURA, RECREERE SI RELIGIE din care:</b>	<b>6,506.00</b>	<b>0.00</b>	<b>160.00</b>	<b>0.00</b>	<b>6,666.00</b>
a)	Biblioteca oraseneasca	90.00				90.00
b)	Case de cultura	30.00				30.00
c)	Intretinere gradini publice, parcuri, zone verzi baze sportive de agrement	1,833.00				1,833.00
d)	Sport	600.00				600.00
e)	Alte servicii in domeniul cultii recreerii si religiei	3,153.00				3,153.00
f)	Servicii religioase	800.00				800.00
g)	Muzee	0.00				0.00
<b>26</b>	<b>ASIGURARI SI ASISTENTA SOCIALA</b>	<b>0.00</b>				<b>0.00</b>
	Cheltuieli de personal	630.00				630.00
	Bunuri si servicii	100.00		25.00		125.00
	Ajutor social	1,330.00				1,330.00
	<b>TOTAL ASIGURARI SI ASISTENTA SOCIALA, din care:</b>	<b>2,060.00</b>	<b>0.00</b>	<b>25.00</b>		<b>2,085.00</b>
a)	Asistenta sociala in caz de boli si invaliditate	1,575.10				1,575.10
b)	Ajutor social	40.00				40.00
c)	Asistenta sociala pentru familie si copii	0.00				0.00
d)	Alte cheltuieli in domeniul asigurarilor si asistentei sociale	450.00				450.00
<b>27</b>	<b>LOCUINTE, SERVICII SI DEZVOLTARE PUBLICE</b>	<b>0.00</b>				<b>0.00</b>
	Bunuri si servicii	1,717.80		3,547.00		5,264.80
	Alte transferuri curente interne	0.00				0.00
	Alte cheltuieli	0.00				0.00
	Transferuri catre instit publice ( 510101)	0.00				0.00
	Cheltuieli de capital	2,217.00	1,882.52			4,099.52
	Active financiare	0.00				0.00
	<b>TOTAL LOCUINTE, SERVICII SI DEZVOLTARE PUBLICA, din</b>	<b>3,934.80</b>	<b>1,882.52</b>	<b>3,547.00</b>		<b>9,364.32</b>
a)	Alimentare cu gaze naturale in localitati	50.00				50.00
b)	Dezvoltarea sit. de locuinte	795.00				795.00
c)	Iluminat public	1,617.80				1,617.80
d)	Alimentare cu apa si amenajari hidrotehnie	192.00	1,882.52			2,074.52
e)	Alte servicii in domeniul serviciilor si dezvolt. comunale	1,280.00		3,547.00		4,827.00
<b>28</b>	<b>PROTECTIA MEDIULUI</b>	<b>0.00</b>				<b>0.00</b>
	Bunuri si servicii	2,100.00		60.00		2,160.00
	Cheltuieli de capital	1,421.50		-166.50		1,255.00
	Alte cheltuieli	125.00				125.00
	<b>TOTAL PROTECTIA MEDIULUL, din care:</b>	<b>3,646.50</b>	<b>0.00</b>	<b>-106.50</b>		<b>3,540.00</b>
	Alte servicii in domeniul protectiei mediului	100.00				100.00
	Canalizare	1,021.50		-166.50		855.00
	Salubritate	2,525.00		60.00		2,585.00
<b>29</b>	<b>TRANSPORT</b>	<b>0.00</b>				<b>0.00</b>
	Bunuri si servicii	1,600.00		474.70		2,074.70
	Active nefinanciare	5,466.40		-300.00		5,166.40
	Active financiare	0.00				0.00

	Rambursari de credite imprumutiri interne	2,175.00				2,175.00
	<b>TOTAL TRANSPORT, din care</b>	<b>9,241.40</b>	<b>0.00</b>	<b>174.70</b>		<b>9,416.10</b>
a)	Drumuri si poduri	7,291.40		-300.00		6,991.40
b)	Transport in comun	0.00		374.70		374.70
c)	Strazi	1,950.00		200.00		2,150.00
	<b>TOTAL CHELTUIELI 2019: din care :</b>	<b>41,714.00</b>	<b>1,882.52</b>	<b>698.00</b>	<b>16.00</b>	<b>44,310.52</b>
	<b>SECTIUNEA DE FUNCTIONARE</b>	<b>27,778.00</b>	<b>0.00</b>	<b>4,310.60</b>	<b>16.00</b>	<b>32,104.60</b>
	<b>SECTIUNEA DE DEZVOLTARE</b>	<b>13,936.00</b>	<b>1,882.52</b>	<b>-3,612.60</b>	<b>0.00</b>	<b>12,205.92</b>

INITIATOR PRIMAR  
TOMA DOREL

VIZAT SECRETAR  
SZINATOVICI DAN



**Anexa nr.2 la PROIECT DE HOTARARE nr. \_\_\_\_\_ / \_\_\_\_\_  
privind aprobarea rectificarii bugetului local pentru anul 2019  
DETALIEREA CHELTUIELILOR**

mii lei

Nr. Crt.	Denumire cheltuieli	Buget propus pe anul 2019	Influente 2019	Influente 11.10.2019	Influente 16.12.2019	CHELTUIELI propuse spre rectificare 2019
<b>I.</b>	<b>AUTORITATI PUBLICE SI ACTIUNI EXTERNE</b>					
	<b>Autoritati Executive</b>					
<b>1</b>	<b>TITLU I : CHELTUIELI DE PERSONAL:</b>	<b>4215</b>	<b>0</b>	<b>-10</b>		<b>4205</b>
	Cheltuieli salariale din care:	3872				3872
	salarii de baza	3690				3690
	indemnizatii platite unor persoane din afara unitatii	182				182
	tichete de vacanta	75				64
	indemnizatii de delegare	0				1
	Norma de hrana	168				168
	Contributie asiguratorie pentru munca ( 2.25%)	100				100
<b>2</b>	<b>TITLUL II : BUNURI SI SERVICII</b>	<b>2947</b>	<b>0</b>	<b>-210</b>		<b>2737</b>
	Bunuri si servicii din care :	1360	0	-20		1340
	-furnituri de birou,	125				125
	- materiale de curatenie	25				25
	- incalzit, iluminat	300		50		350
	- apa canal	45				45
	- carburanti si lubrefianti	45				45
	- piese de schimb	20				20
	- posta telecomunicatii	200		30		230
	- materiale si prestari de serviciu cu caracter functional	350		-100		250
	- alte bunuri si servicii pt intretinere si functionare	250				250
	Reparatii curente	250				250
	Cheltuieli judiciare si extrajudiciare	200				200
	Obiecte de inventar	200				200
	Deplasari in tara si strainatate	300		-100		200
	Carti publicatii materiale documentare	5				5
	Consultanta si expertize	20				20
	Pregatire profesionala	160		-90		70
	Protectia muncii	10				10
	Contributii ale administratiei locale in baza unor contracte 2019	20				20
	Alte cheltuieli	422				422
	transf. din bul local catre asoc.de dezv intracomunitara	40				40
	Sume aferente persoanelor cu handicap neincadrate asociatii si fundatii ( 5911)	55		5		60
		70				70
						0
<b>3</b>	<b>CHELTUIELI DE CAPITAL</b>	<b>1411</b>		<b>-620</b>		<b>791</b>
<b>4</b>	<b>PROIECTE DE FINANTARE EXTERNE NERAMBURSABILE</b>	<b>0</b>				
	<b>TOTAL CHELTUIELI ADMINISTRATIE</b>	<b>8738</b>		<b>-835</b>		<b>7903</b>
<b>II.</b>	<b>ALTE SERVICII PUBLICE GENERALE</b>	<b>0</b>				<b>0</b>
a)	Fond de rezerva bugetara la dispoz autorit admin locale	100				100
b)	Servicii publice comunitare de evidenta a persoanelor	0				0
b) 1	<b>Titlul I - CHELTUIELI DE PERSONAL:</b>	<b>305</b>				<b>305</b>
	Cheltuieli salariale din care:	274				274
	salarii de baza	274				274
	tichete de vacanta	5				5
	Norma hrana	16				16
	Contributie asiguratorie pentru munca ( 2.25%)	10				10
b) 2.	<b>TITLUL II BUNURI SI SERVICII</b>	<b>200,3</b>	<b>0</b>	<b>-60,3</b>		<b>140</b>
	Bunuri si servicii din care :	65				65
	furnituri de birou,	15				15

	- materiale de curatenie	10				10
	- incalzit, iluminat	30				30
	- deplasari	10				10
	Pregatire profesionala	15		-10		5
	Alte cheltuieli	80.3		-50.3		30
	Obiecte de inventar	40				40
<b>b) 3.</b>	<b>TITLUL III- CHELTUIELI DE CAPITAL</b>	<b>0</b>				<b>0</b>
	<b>TOTAL SERVICII PUBLICE COMUNITARE EVID PERS</b>	<b>505.3</b>	<b>0</b>	<b>-60.3</b>		<b>445</b>
<b>c)</b>	<b>ALTE SERVICII PUBLICE GENERALE</b>					
<b>c) 1.</b>	<b>Titlul I – CHELTUIELI DE PERSONAL:</b>	<b>0</b>				<b>0</b>
	Cheltuieli salariale din care:	0				
	indemnizatii platite unor persoane dinafara unitatii	0				
<b>c) 2.</b>	<b>TITLUL II BUNURI SI SERVICII</b>	<b>0</b>				<b>0</b>
	- deplasari	0				
	Alte cheltuieli	0				
	<b>TOTAL ALTE SERVICII PUBLICE GENERALE</b>	<b>0</b>				<b>0</b>
	<b>TOTAL ALTE SERVICII PUBLICE GENERALE</b>	<b>605.3</b>				<b>545</b>
<b>III.</b>	<b>TRANZACTII PRIVIND DATORIA PUBLICA SI IMPRUMUTURI</b>	<b>1810</b>				<b>1810</b>
	Dobanzi aferente dat publice interne directe	1800				1800
	Comisioane pentru imprumuturi interne	10				10
<b>IV.</b>	<b>TRANSFERURI CU CARACTER GENERAL INTRE DIFERITE NIVELE ALE ADMINISTRATIEI</b>	<b>0</b>				<b>0</b>
<b>a)</b>	<b>Transfer privind contributia de sanatate pt pers benefic aj soc si transferuri pentru insttit de asist soc - ps cu handicap</b>	<b>0</b>				<b>0</b>
<b>V.</b>	<b>ORDINE PUBLICA SI SIGURANTA NATIONALA</b>	<b>0</b>				<b>0</b>
<b>a)</b>	<b>Ordine publica</b>	<b>0</b>				<b>0</b>
<b>a) 1.</b>	<b>Politie comunitara</b>	<b>0</b>				<b>0</b>
<b>a) 1.1.</b>	<b>TITLU I CHELTUIELI DE PERSONAL</b>	<b>551</b>				<b>551</b>
	Cheltuieli salariale din care:	451				451
	- salarii de baza	451				451
	- spor vechime	0				0
	tichete de vacanta	10				10
	norme de hrana	75				75
	spor pentru conditii de munca	0				0
	salarii de merit	0				0
	Contributie asiguratorie pentru munca ( 2.25%)	15				15
<b>a) 1.2.</b>	<b>TITLUL II BUNURI SI SERVICII</b>	<b>348.1</b>	<b>0</b>	<b>-49</b>		<b>299.1</b>
	Bunuri si servicii din care :	139				139
	- furnituri de birou,	15				15
	- materiale si prestari de serviciu cu caracter functional	35				35
	- materiale de curatenie	10				10
	- incalzit, iluminat	20				20
	- carburanti si lubrifianti	35				35
	Alte cheltuieli pentru intretinere si functionare	24				24
	Reparatii curente	25				25
	Piese de schimb	20				20
	Pregatire profesionala	35				35
	Obiecte de inventar	35.1				35.1
	Alte cheltuieli	94		-49		45
<b>a) 1.3.</b>	<b>TITLUL III CHELTUIELI DE CAPITAL</b>	<b>6</b>				<b>6</b>
	<b>TOTAL POLITIE COMUNITARA</b>	<b>905.1</b>	<b>0</b>	<b>-49</b>		<b>856.1</b>
<b>a) 2.</b>	<b>Protectie civila si protectia contra incendiilor</b>	<b>0</b>				<b>0</b>
<b>a) 2.1.</b>	<b>Bunuri si servicii</b>	<b>156.8</b>	<b>0</b>	<b>-46.8</b>		<b>110</b>
	Obiecte de inventar	60				60
	pregatire profesionala	10				10
	deplasari	10				10
	Alte cheltuieli	76.8		-46.8		30
<b>a) 2.2.</b>	<b>Cheltuieli de capital</b>	<b>65</b>				<b>65</b>
	<b>TOTAL PROTECTIE CIVILA SI PROTECTIE CONTRA INCENDIILOR</b>	<b>221.8</b>	<b>0</b>	<b>-46.8</b>		<b>175</b>
	<b>TOTAL ORDINE PUBLICA SI SIGURANTA NATIONALA</b>	<b>1126.9</b>	<b>0</b>	<b>-95.8</b>		<b>1031.1</b>

VI	INVATAMANT				
a) 1.	INVATAMANT PRESCOLAR - GRADINITA				
a) 1.1.	<b>TITLU I : CHELTUIELI DE PERSONAL:</b>	<b>0.00</b>			<b>0</b>
a) 1.2.	<b>TITLUL II : BUNURI SI SERVICII</b>	<b>407.00</b>	0.00	0.00	<b>1066.00</b>
	<b>Bunuri si servicii din care :</b>	<b>155.00</b>			<b>813.00</b>
	Furnituri de birou	5.00			5.00
	Materiale de curatenie	20.00			20.00
	Incalzit, iluminat si forta motrica	40.00			698.00
	Apa, canal si salubritate	5.00			5.00
	Carburanti si lubrifianti	0.00			0.00
	Transport	5.00			5.00
	Posta, telecomunicatii, radio, tv, internet	5.00			5.00
	Materiale si prestari de serviciu cu caracter functional	30.00			30.00
	Alte bunuri si servicii pt intretinere si functionare	45.00			45.00
	<b>Reparatii curente</b>	<b>100.00</b>			<b>100.00</b>
	<b>Medicamente si materiale sanitare:</b>	<b>3.00</b>			<b>3.00</b>
	Medicamente	1.00			1.00
	Materiale sanitare,	1.00			1.00
	Dezinfectanti	1.00			1.00
	<b>Bunuri de natura obiectelor inventar:</b>	<b>42.00</b>			<b>42.00</b>
	Uniforme si echipament	2.00			2.00
	Alte obiecte de inventar	40.00			40.00
	<b>Deplasari, detasari, transferari:</b>	<b>3.00</b>			<b>3.00</b>
	Deplasari interne, detasari, transferari	3.00			1.00
	<b>Materiale de laborator</b>	<b>0.00</b>			<b>0.00</b>
	Carti, publicatii si materiale documentare	0.00			1.00
	Consultanta si expertiza	0.00			0.00
	Pregatire profesionala	3.00			3.00
	Protectia muncii	1.00			1.00
	Tichete cadou	0.00			0.00
	Tichete de vacanta	0.00			0.00
	Alte cheltuieli	100.00			100.00
a) 1.3.	<b>Ajutoare sociale in natura</b>	<b>0.00</b>			<b>0</b>
a) 1.4.	<b>CHELTUIELI DE CAPITAL</b>	<b>2316.10</b>		-2286.1	<b>30.00</b>
	<b>TOTAL CHELTUIELI INVATAMANT PRESCOLAR</b>	<b>2723.10</b>	<b>0.00</b>	<b>-2286.10</b>	<b>437.00</b>
a) 2.	INVATAMANT PRIMAR - CLS. I-IV				
a) 2.1.	<b>TITLU I : CHELTUIELI DE PERSONAL:</b>	<b>0.00</b>			<b>0.00</b>
a) 2.2.	<b>TITLUL II : BUNURI SI SERVICII</b>	<b>304.00</b>			<b>304.00</b>
	<b>Bunuri si servicii din care :</b>	<b>143.00</b>			<b>143.00</b>
	Furnituri de birou	10.00			10.00
	Materiale de curatenie	10.00			10.00
	Incalzit, iluminat si forta motrica	40.00			40.00
	Apa, canal si salubritate	15.00			15.00
	Carburanti si lubrifianti	0.00			0.00
	Transport	10.00			10.00
	Posta, telecomunicatii, radio, tv, internet	3.00			3.00
	Materiale si prestari de serviciu cu caracter functional	20.00			20.00
	Alte bunuri si servicii pt intretinere si functionare	35.00			35.00
	<b>Reparatii curente</b>	<b>70.00</b>			<b>70.00</b>
	<b>Medicamente si materiale sanitare:</b>	<b>2.00</b>			<b>2.00</b>
	Medicamente	1.00			1.00
	Obiecte sanitare	0.00			0.00
	dezinfectanti	1.00			1.00
	<b>Bunuri de natura obiectelor inventar:</b>	<b>30.00</b>			<b>30.00</b>
	Uniforme si echipament	0.00			2.00
	Alte obiecte de inventar	30.00			30.00
	<b>Deplasari, detasari, transferari:</b>	<b>5.00</b>			<b>1.00</b>
	Deplasari interne, detasari, transferari	5.00			1.00
	<b>Materiale de laborator</b>	<b>0.00</b>			<b>0.00</b>
	Carti, publicatii si materiale documentare	0.00			2.00
	Consultanta si expertiza	0.00			0.00
	Pregatire profesionala	3.00			3.00

	Protectia muncii	1.00				1.00
	Tichete cadou	0.00				0.00
	Tichete de vacanta	0.00				0.00
	Alte cheltuieli	50.00				50.00
a) 2.3.	Ajutoare sociale in natura	0.00				0
a) 2.4.	CHELTUIELI DE CAPITAL	136.00				136.00
	TOTAL CHELTUIELI INVATAMANT PRIMAR	440.00				440.00
a) 3.	INVATAMANT SECUNDAR - CLS. V-VIII					
a) 3.1.	TITLU I : CHELTUIELI DE PERSONAL:	0.00				0.00
a) 3.2.	TITLUL II : BUNURI SI SERVICII	465.00				465.00
	Bunuri si servicii din care :	196.00	0.00	45.00		241.00
	Furnituri de birou	15.00				15.00
	Materiale de curatenie	18.00				18.00
	Incalzit, iluminat si forta motrica	40.00				40.00
	Apa, canal si salubritate	10.00				10.00
	Carburanti si lubrifianti	0.00				0.00
	Transport	10.00				10.00
	Piese de schimb	0.00				0.00
	Posta, telecomunicatii, radio, tv, internet	8.00		5		13.00
	Materiale si prestari de serviciu cu caracter functional	38.00				38.00
	Alte bunuri si servicii pt intretinere si functionare	57.00		40		97.00
	Reparatii curente	114.00				114.00
	Medicamente si materiale sanitare:	0.00				0.00
	Materiale sanitare	0.00				0.00
	Dezinfectanti	0.00				0.00
	Bunuri de natura obiectelor inventar:	30.00				30.00
	Uniforme si echipament	0.00				0.00
	Alte obiecte de inventar	30.00				30.00
	Deplasari, detasari, transferari:	32.00				32.00
	Deplasari interne, detasari, transferari	32.00				32.00
	deplasari in strainatate	0.00				0.00
	Materiale de laborator	0.00				0.00
	Carti, publicatii si materiale documentare	13.00				13.00
	Consultanta si expertiza	10.00				10.00
	Pregatire profesionala	9.00				9.00
	Protectia muncii	3.00				3.00
	Tichete cadou	0.00				0.00
	Tichete de vacanta	0.00				0.00
	Alte cheltuieli	58.00		50		108.00
	Sume aferente persoanelor cu handicap neincadrate 5940	0.00				0.00
a) 3.3.	TITLUL III : ALTE CHELTUIELI	70.00		50.00		120.00
	Burse scolare	70.00		50		120.00
a) 3.4.	Ajutoare sociale in natura	24.00				24.00
a) 3.5.	CHELTUIELI DE CAPITAL	321.00				321.00
a) 3.6.	PROIECTE DE FINANTARE EXTERNE NERAMBURSABILE	0.00				0.00
	TOTAL CHELTUIELI INVATAMANT SECUNDAR	880.00	0.00	50.00		930.00
a) 4.	ALTE CH IN DOMENIUOL INVATAMANTULUI					
	Ajutoare sociale	2.00		30	16	48.00
	TOTAL ALTE CH IN DOMENIUOL INVATAMANTULUI	2.00		30	16	48.00
	TOTAL CHELTUIELI INVATAMANT	4045.10	0.00	2111.10	16.00	1950.00

VII.	CULTURA, RECREERE SI RELIGIE	0				
a)	Servicii Culturale	0				
a) 1.	Biblioteca publica oraseneasca	0				
a) 1.1.	Titlul I- CHELTUIELI DE PERSONAL:	73.5				73.5
	Cheltuieli salariale din care:					
	salarii de baza	63				63
	- spor de vechime	0				0
	prima de vacanta	0				0
	tichete de vacanta	1.5				1.5
	Norma hrana	6				6
	Contributie asiguratorie pentru munca (2.25%)	3				3

<b>a) 1.2.</b>	<b>TITLUL II BUNURI SI SERVICII</b>	<b>16.5</b>			<b>16.5</b>
	Materiale intretinere si furnituri de birou	0			0
	Carti publicatii materiale documentare	15			15
	Alte obiecte de inventar	1.5			1.5
	Alte cheltuieli				0
	<b>TOTAL CHELTUIELI (Biblioteca)</b>	<b>90</b>			<b>90</b>
<b>a) 2.</b>	<b>Alte servicii in domeniul cultural</b>	<b>0</b>			<b>0</b>
<b>a) 2.1.</b>	<b>TITLUL II BUNURI SI SERVICII</b>	<b>2547.00</b>	<b>0.00</b>	<b>-100.00</b>	<b>2447.00</b>
	<b>Bunuri si servicii din care :</b>	<b>535.00</b>			<b>535.00</b>
	Furnituri de birou	20.00			20.00
	Materiale de curatenie	15.00			15.00
	Incalzit, iluminat si forta motrica	0.00			0.00
	Apa, canal si salubritate	0.00			0.00
	Carburanti si lubrifianti	0.00			0.00
	Piese de schimb	0.00			0.00
	Posta, telecomunicatii, radio, tv, internet	0.00			0.00
	Materiale si prestari de serviciu cu caracter functional	200.00			200.00
	Alte bunuri si servicii pt intretinere si functionare	300.00			300.00
	Reparatii curente	350		-100	250
	Obiecte de inventar	50			50
	Alte cheltuieli	1602			1602
	Hrana pt oameni	0			0
	Deplasari	10			10
<b>2.2</b>	<b>CHELTUIELI DE CAPITAL</b>	<b>576</b>		-240	336
<b>2.3</b>	<b>PROIECTE DE FINANTARE EXTERNE NERAMBURSABILE</b>	<b>0</b>			0
	<b>TOTAL ALTE SERVICII IN DOMENIUL CULTURAL</b>	<b>3123.00</b>	<b>0.00</b>	<b>-340.00</b>	<b>2783</b>
<b>a) 3.</b>	<b>CASE DE CULTURA</b>				
<b>a) 3.1.</b>	<b>CHELTUIELI DE CAPITAL</b>	<b>60</b>			<b>60</b>
	<b>TOTAL CASE DE CULTURA</b>	<b>60</b>			<b>60</b>
<b>b) 1.</b>	<b>SERVICII RECREATIVE SI SPORTIVE</b>	<b>600</b>	<b>0</b>	<b>100</b>	<b>700</b>
<b>b) 1.1.</b>	Alte cheltuieli- asociatii si fundatii	600		100	700
<b>b) 1.2.</b>	<b>CHELTUIELI DE CAPITAL</b>	<b>0</b>		<b>0</b>	<b>0</b>
<b>b) 2.</b>	<b>INTRETINERE PARCURI, ZONE VERZI SI BAZE SPORTIVE DE AGREMENT</b>	<b>0</b>			
<b>b) 2.1.</b>	<b>Titlul I -CHELTUIELI DE PERSONAL:</b>	<b>456.5</b>			<b>456.5</b>
	<b>Cheltuieli salariale din care:</b>	<b>400</b>			<b>415</b>
	- salarii de baza	400			415
	- spor de vechime	0			0
	prime de vacanta	0			0
	tichete de vacanta	12			12
	Norma hrana	34.5			3
	Contributie asiguratorie pentru munca (2.25%)	10			9.37
<b>b) 2.2.</b>	<b>TITLUL II - BUNURI SI SERVICII</b>	<b>1376.5</b>			<b>1376.5</b>
	Transport	0			
	Materiale pentru curatenie	5			5
	Obiecte de inventar	200			200
	Deplasari	5			5
	Combustibil	10			10
	Hrana oameni	0			0
	Reparatii curente	600			600
	Piese de schimb	30			30
	Plati efectuate in ani precedenti si rec in anul curent	0			0
	Alte cheltuieli	526.5			526.5
<b>b) 2.3.</b>	Alte cheltuieli- Transfer sevicul public de sal.510101	0			
<b>b) 2.4.</b>	<b>TITLUL III- Cheltuieli de capital</b>	<b>0</b>			<b>0</b>
	<b>TOTAL CHELTUIELI INTRETINERE PARCURI ZONE VERZI</b>	<b>1833</b>			<b>1833</b>
<b>c) 1.</b>	<b>SERVICII RELIGIOASE</b>	<b>0</b>			
<b>c) 1.1.</b>	<b>TITLUL II - BUNURI SI SERVICII</b>	<b>0</b>			<b>0</b>
	Reparatii curente	0			
<b>c) 1.2.</b>	Alte cheltuieli- pentru constructie Biserica Ortodoxa si Biserica Evanghelica	800		400	1200
<b>c) 1.3.</b>	<b>TITLUL III- Cheltuieli de capital</b>	<b>0</b>			
	<b>TOTAL SERVICII RELIGIOASE</b>	<b>800</b>	<b>0</b>	<b>400</b>	<b>1200</b>
<b>d) 1.</b>	<b>MUZEE</b>	<b>0</b>			
<b>d) 1.1.</b>	<b>TITLUL III- Cheltuieli de capital</b>	<b>0</b>			<b>0</b>

	<b>TOTAL CULTURA,RECREERE SI RELIGIE</b>	<b>6506.00</b>	<b>0.00</b>	<b>160.00</b>		<b>6666.00</b>
VIII.	<b>ASIGURARI SI ASISTENTA SOCIALA</b>	0				
a) 1.	Asistenta sociala in caz de boli si invaliditati	1570				1595
a)1.1.	<b>Titlul I -CHELTUELI DE PERSONAL:</b>	<b>630</b>	<b>0</b>	<b>0</b>		<b>630</b>
	Cheltuieli salariale din care:	565				565
	- salarii de baza	565				565
	tichete de vacanta	35				35
	Norma hrana	15				15
	Contributie asiguratorie pentru munca (2.25%)	15				15
a)1.2.	<b>Titlul IX - Asistenta sociala</b>	<b>840</b>				<b>840</b>
a)1.3.	<b>Titlul II Bunuri si servicii - Protectia muncii si bunuri si servicii</b>	<b>100</b>		25		<b>125</b>
a) 2	Ajutor social titlul IX Asistenta sociala	10				10
a) 3	Alte cheltuieli din domeniul asigurarilor si asistenta sociala Titlul IX asistenta sociala	450				450
a)4	Alte cheltuieli din domeniul asigurarilor si asistenta sociala tichete sociale 570202	30				30
	<b>TOTAL ASIGURARI SI ASISTENTA SOCIALA</b>	<b>2060</b>	<b>0</b>	<b>0</b>		<b>2085</b>
IX.	<b>LOCUINTE, SERVICII SI DEZVOLTARE PUBLICA</b>	0				
a) 1.	Alimentare cu gaze naturale	50				50
a) 1 .1.	<b>Cheltuieli de capital</b>	<b>50</b>				<b>50</b>
a).2.	Alimentare cu apa si amenajari hidrotehnie	192	1882.52			2074.52
a) 2 .1.	<b>Cheltuieli de capital</b>	<b>192</b>	<b>1882.52</b>			<b>2074.52</b>
a) 3.	Iluminat public					
a) 3.1.	<b>TITLUL II - BUNURI SI SERVICII</b>	<b>1167.8</b>				<b>1167.8</b>
	incalzit, iluminat si forta motrica	350				350
	Obiecte de inventar	0				0
	Alte cheltuieli	817.8				817.8
a) 3.2.	<b>- cheltuieli de capital</b>	<b>450</b>				<b>450</b>
	<b>TOTAL Iluminat Public</b>	<b>1617.8</b>				<b>1617.8</b>
a) 4.	Dezvoltarea sit. de locuinte	795				795
a) 4.1.	<b>Cheltuieli de capital</b>	<b>795</b>				<b>795</b>
a) 5.	Alte servicii in domeniul locuintelor serviciilor si dezvoltarii comunale din care:	1280	0	3547		4827
a) 5.1.	<b>TITLUL II - BUNURI SI SERVICII</b>	<b>550</b>				<b>550</b>
	Contrib ale adm pub locale la realizarea unor lucrari de interes public local in baza unor contracte de asociere ( 2019 )	0				0
	Alte cheltuieli	550		3547		4097
	Reparatii curente	0				0
	Alte cheltuieli- Transfer sevicuial public de sal. Intretinere zone verzi 510101	0				0
	Alte transferuri curente interne	0				0
a) 5.2.	<b>Alte cheltuieli(59)</b>	<b>0</b>				<b>0</b>
	Asociatii si fundatii ( 5911)	0				0
a) 5.3.	<b>Cheltuieli de capital</b>	<b>730</b>				<b>730</b>
a) 5.4.	<b>Active financiare</b>	<b>0</b>				<b>0</b>
	<b>TOTAL LOCUINTE, SERVICII SI DEZVOLTARE</b>	<b>3934.8</b>	<b>1882.52</b>	<b>3547</b>		<b>9364.32</b>
X.	<b>PROTECTIA MEDIULUI</b>	0				
a) 1.	Salubritate	2725		60		2785
a)1.1.	<b>Bunuri si servicii</b>	<b>2125</b>		60		<b>2185</b>
	Reparatii curente	0				0
		0				0
a)1.2.	<b>Cheltuieli de capital</b>	<b>600</b>				<b>600</b>
a) 2.	Canalizare					
a)2.1.	<b>Cheltuieli de capital</b>	<b>821.5</b>		-166.5		<b>655</b>
a) 3.1.	Alte cheltuieli asociatii si fundatii (59)	100				100
	<b>TOTAL SALUBRIZARE si canalizare</b>	<b>3546.5</b>				<b>3546.5</b>
	<b>TOTAL PROTECTIA MEDIULUI</b>	<b>3646.5</b>	<b>0</b>	<b>-166.5</b>		<b>3540</b>
		0				0
XI.	<b>TRANSPORT</b>	0				
a) 1.	<b>DRUMURI SI PODURI</b>	0				
a) 1.1.	<b>TITLUL I- BUNURI SI SERVICII</b>	<b>1600</b>	<b>0</b>	<b>100</b>		<b>1700</b>



	Reparatii curente	1150		200		1350
	Comisioane pentru imprumuturi interne	0				0
	Obiecte de inventar	200				200
	Alte cheltuieli	250		-100		150
<b>a) 1.2.</b>	<b>TITLUL II- Cheltuieli de capital :</b>	<b>5466.4</b>		<b>-300</b>		<b>5166.4</b>
<b>a) 1.3.</b>	<b>Active financiare</b>	<b>0</b>				<b>0</b>
<b>a) 1.4.</b>	<b>Rambursare de credite imprumuturi interne</b>	<b>2175</b>				<b>2175</b>
<b>b) 2.</b>	<b>TRANSPORT IN COMUN</b>			374.7		374.7
<b>b) 2.1.</b>	<b>Subventii pentru acoperirea de pret si tarif</b>			374.7		374.7
	<b>TOTAL TRANSPORT</b>	<b>9241.4</b>	<b>0</b>	<b>174.7</b>		<b>9416.1</b>
	<b>TOTAL CHELTUIELI BUGET 2019</b>	<b>41714.00</b>	<b>1882.52</b>	<b>698.00</b>		<b>44310.52</b>

INITIATOR PRIMAR  
TOMA DOREL

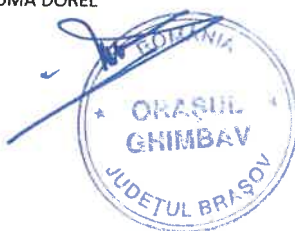

VIZAT SECRETAR  
SZINATOVICI DAN

**ANEXA nr. 3**

la PROIECT DE HOTARARE nr. \_\_\_\_ / \_\_\_\_ privind aprobarea rectificarii bugetului local pentru anul 2019

**DETALIERE CHELTUIELI DE DEZVOLTARE  
(CHELTUIELI DE CAPITAL)**

Nr.crt	DENUMIRE INDICATOR	UM/	Lucrari noi 2019	Lucrari in continuare 2018	Influente 11.10.2019 lucrari 2019
		CANT.			
<b>I. AUTORITATI EXECUTIVE</b>					
1	Modernizare cladire Primarie str.Lunga nr.2 (DALI+PT+DE+CS)	1	700		-500
2	Calculatoare	20	90		
3	Sistem detectie si avertizare antiefractie sediu Primarie	1	50		
4	Seif bani	1	6		
5	Sistem supraveghere video Oras Ghimbav	1		163	
6	Program informatic urbanism	1	140		
7	Achizitie autoturism	1	230		-120
8	Centrala telefonica+montare	1	12		
9	Casa de numarar bani si detectie	1	5		
10	Program informatic achizitii publice	1	15		
<b>TOTAL I</b>			<b>1248</b>	<b>163</b>	<b>-620</b>

<b>II. ORDINE PUBLICA SI SIGURANTA NATIONALA</b>					
<b>Politia locala +PSI</b>					
1	Camera foto+accesorii	1	6		
2	Sediu PSI(SF+PT)	1	65		
<b>TOTAL II</b>			<b>71</b>		

<b>III. INVATAMANT</b>					
1	Sistem supraveghere video corp D	1	10		
2	Sistem supraveghere video corp C	1	15		
3	Blocuri de protectie in tabloul principal corp A	1	26		
4	Centrala termica Corp C	1	6		
5	Consultanta fonduri nerambursabile gradinita	1	15		
6	Blocuri de protectie in tabloul principal- Gradinita cu program prelungit	1	15		
7	Scoala gimnaziala clasa 0(DALI+PT+CS)	1	100		
8	Cofinantare infiintare gradinita ante si prescolara Orasul Ghimbav(PNDL)	1		2286.1	-2286.1
9	Scoala Gimnaziala-Str.Scolii(DALI+PT+CS)	1	200		
10	Scoala Profesionala si Aviatie(PUZ)	1	100		
<b>TOTAL III</b>			<b>487</b>	<b>2286.1</b>	<b>-2286.1</b>

<b>IV. CULTURA , RECREERE SI RELIGIE</b>					
<b>Cultura,zone verzi,biblioteca</b>					

1	Camin cultural-Calea Fagarasului(DALI)	1	60		40
3	Aparat Foto+accesorii	1	6		
4	Teren sportiv multifunctional(SF+PT)	1	50		
5	Centru expozitional-zona ind.Transilana(PUZ)	1	100		
6	Reabilitare Biserica Evanghelica(Actualizare DALI)	1	30		
7	Modernizare Sala Sport(DALI)	1	50		
8	Cofinantare Tractor+accesorii	1	280		-280
<b>TOTAL IV</b>			<b>576</b>		<b>-240</b>

<b>V. LOCUINTE, SERVICII SI DEZVOLTARE PUBLICE</b>					
1	Actualizare PUG	1	165		
2	Containere de locuit str. Noua nr. 226	1	400		
3	Construire locuinte sociale str. Noua nr. 226(SF +PT)	1	100		
4	Sistem preluare apa pluviala str.Barsei(SF+PT)	1	40		
5	Studiu circulatie aferent zona aeroport Brasov-	1	60		
6	Sistem de iluminat public inteligent si de telegestiune in Orasul Ghimbav(Revizuire SF+PT)	1	450		
7	Reabilitare fantani vechi (SF+PT)	1	35		
8	Amenajare zona istorica protejata(PUZ)	1	500		
9	Deviere si protectie conducta gaz zona Transilana faza 2(SF+PT)	1	50		
10	PUZ Calea Fagarasului -iesire spre Codlea	1	30		
11	Retea apa str. Bisericii Romana (SF+PT)	1	60		
12	Reactualizare PUZ - zona DN73B	1	100		
13	Modernizare drum legatura zona Mucava si zona Moara veche(PUZ)	1	50		
14	Cofinantare pentru extinderea retelei de apa in zona Transilana II	1		1202.63	
15	Cofinantare pentru extinderea retelei de apa in zona Livada II	1		806.89	
16	Monument aviatic(SF+PT)	1	25		
17	Amenajare Promenada-zon str.Morii(PUZ)	1	25		
<b>TOTAL V</b>			<b>2090</b>	<b>2009.52</b>	<b>0</b>

<b>VI. PROTECTIA MEDIULUI</b>					
1	Containere ecologice	4	600		
2	Bransament Canalizare zona Mucava+zona de legatura(SF+PT)	1	60		
3	Canalizare zona Garii(SF+PT)	1	60		
4	Canalizare str.Bisericii Romane(SF+PT)	1	60		
5	Cofinantare pentru extinderea canalizarii in zona Transilana II			166.5	-166.5
6	Delegare gestiune- activitatea de dezinsectide, dezinfectie si deratizare	1	475		
<b>TOTAL VI</b>			<b>1255</b>	<b>166.5</b>	<b>-166.5</b>

<b>VII. TRANSPORTURI</b>					
<b>Drumuri.Poduri.transport rutier</b>					

1	PUZ -Zona cuprinsa intre DN1-Centura Ocolit.Brasov extravilan Ghimbav	1	450		-300
2	Amenajare drum zona Flenco(SF)	1	20		
3	Pod mobil zona Cuza Voda(SF+PT)	1	100		
4	Panouri fonice in zona caii ferate in intravilanul localitatii Ghimbav(SF+PT)	1	30		
5	Parcare subterana sr. Victoriei si amenajare zona pietonală(PUZ+SF+PT)	1	200		
6	Pod peste paraul Ghimbasel zona Moara( Reactualizare SF+PT+CS)	1	100		
7	Modernizare straziile Prunului, Nucului, Progresului si Unirii(SF+PT+executie)	1		4516.4	
8	Drum de legatura cartier Mucava(SF+PT)	1	50		
	<b>TOTAL VII</b>		<b>950</b>	<b>4516.4</b>	<b>-300.00</b>
	<b>TOTAL GENERAL</b>		<b>6677.00</b>	<b>9141.52</b>	<b>-3612.60</b>
	<b>TOTAL GENERAL I</b>			<b>12205.92</b>	

INITIATOR PRIMAR  
TOMA DOREL



VIZAT SECRETAR  
SZINATOVICI DAN

**Anexa nr.4. la PROIECT DE HOTARARE nr. \_\_\_\_ / \_\_\_\_  
privind aprobarea rectificarii veniturilor si cheltuielilor pentru activitatea de autofinantate  
pe anul 2019**

mii lei

NR. CRT	DENUMIRE INDICATOR	VENITURI / CHELTUIELI	Influente 16.12.2019	Buget propus spre rectificare pe anul 2018
1	<b>Total venituri</b>	<b>122.86</b>		138.59
1.2	Venituri curente	122.86		138.59
1.2.1	Venituri nefiscale	122.86		138.59
1.2.1.1	Venituri de bunuri si servicii	122.86		138.59
1.2.1.1.1	Venituri din prestari de servicii si alte activitati	122.86		138.59
1.2.1.1.1.1	Contributia elevilor si studentilor pentru internat, camine si cantine	122.86	15.73	138.59
1.3	Venituri din proprietate	0.00		0.00
1.4	Venituri din utilizarea pasunilor comunale	0.00		0.00
2	<b>Total cheltuieli</b>	<b>122.86</b>		138.59
2.1	Agricultura, silvicultura, piscicultura si vanatoare	0.00		
2.2	Alte cheltuieli in domeniul agriculturii	0.00		
2.3	Bunuri si servicii	122.86		138.59
2.3.1	Hrana	122.86		138.59
2.3.1.1	Hrana pentru oameni	122.86	15.73	138.59
	Sold la data de 31.12.2018	0.00		0.00

INITIATOR PRIMAR  
TOMA DOREL

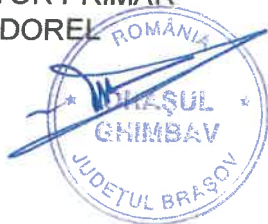

VIZAT SECRETAR  
SZINATOVICI DAN

**ANEXA NR.5 La PROIECTUL DE HOATARARE NR.\_\_\_\_/\_\_\_\_  
privind aprobarea utilizarii excedentului bugetului local al anului 2018**

mii

NR.CRT.	DENUMIREA OBIECTIV INVESTITII	VALOARE aprobata 2019
1	Excedent al bugetului local an 2018	47689.91
1.1	Acoperire gol casa	0
	TOTAL SD	47689.91
1.2	Achizitie imobile	10513.25
1.3	Cofinantare accesare fonduri	200
1.4	Canalizatii speciale pt.retele LES si cablu aerian-Zona Livada I	400
1.5	Reabilitare imobil pentru infiintare muzeu(DALI)	50
1.6	Concurs solutii realizare centru cultural multifunctional(SF+PT+premii)	700
1.7	Modernizare Moara(DALI+PT+executie)	600
1.8	Locuri de joaca (PT+EXECUTIE)	500
1.9	PUZ Zona de locuinte Livada V	50
1.10	Proiect Retea irigatie spatii verzi	20
1.11	Indicatoare intrare in localitate(SF+PT)	25
1.12	Sens giratoriu- str.Morii cu Str.Nucului(PT)	40
1.13	Amenajare intersectia str.Morii-str.Nucului iluminat public, semaforizare si	914.99
1.14	iluminat treceri pietoni Str.Bisericii Romane(SF+PT)	100
1.15	Modernizare str.Gentianeii si Zambilei	6221.33
1.16	Iluminat public Freziei,Iasomieii,Zorelelor,Garoafei, Hortensiei(SF+PT)	1500
1.17	Amenajare trotuare+piste bicicleta DN73B(SF+PT)	40
1.18	Cofinantare construire gradinita anteprescolara II(POR)	5366.8
1.19	PUZ "Amenajare zona agrement zona Barsa lac"	350
1.20	Iluminat Public DN1- KM 174+600-KM 176+500 (Montare stalpi cu led)	2723
1.21	Modernizare cladire Primarie str.Lunga nr.1(DALI+PT+DE+CS)	200
1.22	14. Modernizarea str. Freziei, Iasomieii, Zorelelor, Garoafei si Hortensiei	6900.12
1.23	Ploter A0	45
1.24	Pompe centrifugare 15kw(2 buc.)	25
1.25	Statie dedurizare fantana arteziana	15
1.26	Copiatoare color-2 buc	40
1.27	Suport electronic de memorie pentru salvari(backup) 2 buc.	10
1.28	Iluminat public str. Trandafirului,Brandusei, Anemonei si Salviei(Executie)	50
1.29	Statii autobuz (SF+ executie)	975
1.30	Modernizare str. Al. Serbanescu si str. Aurel Vlaicu	2524.71
1.31	ATV+Accesorii	90
1.32	Mobilier	180

1.33	Adaptare cladiri civile si spatiu urban la nevoile persoanelor cu dizabilitati(DALI+PT)	120
1.34	Statii biciclete electrice(SF+PT)	25
1.35	Statui parcuri	80
1.36	PUZ zona circulatie periferica,rutiera si feroviara zona Aeroport Brasov-Ghimbav	180
1.37	Indicatoare stradale(100 buc.)	300
1.38	Studiu de zgomot aferent Aeroport Brasov-	60
1.39	Pod peste Ghimbasel zona Moara Reactualizare SF+PT+CS	100
1.40	Statie autobuz DN1 zona AMCO(DALI+PT)	40
1.41	Amenajare str.D.Prunariu,str.S.Braescu si str.H.Coanda partial (SF+PT)	150
1.42	Pasarela pietonala+piste biciclete paralela cu podul peste Ghimbasel la DN1(SF+PT)	40
1.43	Reconstructie+extindere corp anexa Scoala primara(DALI+PT)	100
1.44	Extindere gradinita str.Floare de colt	100
1.45	Table inteligente(4 buc.)	60
1.46	Toalete cu spalare automata(2buc)	500
1.47	Cofinantare pentru extinderea canalizarii in zona Transilana II	792.61
1.48	Cofinantare infiintare gradinita ante si prescolara Orasul Ghimbav(PNDL)	2286.10
1.49	Modernizare strazi Salviei,Brandusei,Trandafirului,Lamaitei ,Lacramioarei,Crinului,Lalelei,Orhideei,Margaretei (SF+PT)	450
1.50	Corturi evenimente	75
1.51	Sistem de iluminat public Cartierul Florilor (SF+PT)	200
1.52	Scoala Cartier Florilor (DALI+PT+CS)	300
1.53	Modernizare curte Mucava	100
1.54	Modernizare Scoala Mare	100
1.55	Gard teren fotbal	50
1.56	Bariera protectie	12
1.57	SF+PT Sistem drenare deseuri Ghimbasel	100

**INITIATOR PRIMAR  
TOMA DOREL**

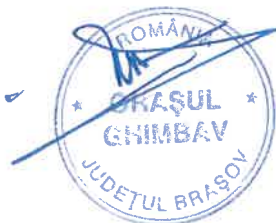

**VIZAT SECRETAR  
SZINATOVICI DAN**

Nr.inreg.



**PRIMARIA ORASULUI GHIMBAV  
JUDETUL BRASOV**

Str. Lungă nr. 69, GHIMBAV, cod 507075, Tel/fax: 40-268-25.80.06 / 25.83.55  
www.primaria-ghimbav.ro, E-mail: primariagh@artelecom.net

NR: 19255 / 16.12.2019

**REFERAT DE APROBARE  
privind rectificarea bugetului local pentru anul 2019**

Avand in vedere HCL nr.46 din 23.04.2019 privind aprobarea bugetului local pe anul 2019 ,HCL nr.76/08.07.2019 privind rectificarea bugetului local pentru anul 2019,HCL nr.149/05.11.2019 , Legea 571/2003 privind Codul Fiscal ,Ordonanta nr. 92/2003 privind Codul de procedura fiscala, se propune rectificarea bugetului local pentru anul 2019 format din 5 anexe dupa cum urmeaza:

**In ceea ce privesc veniturile:**

-Sumele propuse spre rectificare la partea de venit in urma incasarii de la bugetul de stat la „Sume defalcate din TVA pentru finantarea cheltuielilor descentralizate” cod indicator 11.02.02 si anume „Drepturile copiilor cu cerinte educationale speciale integrati in invatamantul de masa” in suma de 16 mii lei.

-Sumele propuse spre rectificare la partea de venituri pentru activitatea de autofinantate,suma incasata peste nivelul incasarilor din anul precedent in valoare de 15,73 mii lei.

**In ceea ce priveste componenta cheltuielilor bugetului local :**

-Sumele propuse spre rectificare la partea de venit in urma incasarii de la bugetul de stat la „Sume defalcate din TVA pentru finantarea cheltuielilor descentralizate” cod indicator 11.02.02 si anume „Drepturile copiilor cu cerinte educationale speciale integrati in invatamantul de masa” in suma de 16 mii lei.



-Sumele propuse spre rectificare la partea de venituri pentru activitatea de autofinantate, suma incasata peste nivelul incasarilor din anul precedent in valoare de 15,73 mii lei.

Având în vedere cele prezentate, rog a se întocmi raportul de specialitate în vederea aprobării proiectului de hotărâre cu privire la rectificarea bugetului local pe anul 2019 .

PRIMAR  
TOMA DOREL



Nr.inreg. 19256 /16.12.2019

## **RAPORT DE SPECIALITATE privind rectificarea bugetului local pentru anul 2019**

### **Secțiunea 1**

Proiectul de hotarare privind rectificarea bugetului local pentru anul 2019 din  
19.12.2019

### **Secțiunea a 2-a**

Fundamenatarea bugetului local

#### **1. Descrierea situației actuale**

Avand in vedere HCL nr.46 din 23.04.2019 privind aprobarea bugetului local pe anul 2019 ,HCL nr.76/08.07.2019 privind rectificarea bugetului local pentru anul 2019 , Legea 571/2003 privind Codul Fiscal ,Ordonanta nr. 92/2003 privind Codul de procedura fiscala, se propune rectificarea bugetului local pentru anul 2019 format din 5 anexe dupa cum urmeaza:

#### **Anexa nr. 1 – Componenta veniturilor bugetului local**

-Sumele propuse spre rectificare la partea de venit in urma incasarii de la bugetul de stat la „Sume defalcate din TVA pentru finantarea cheltuielilor descentralizate” cod indicator 11.02.02 si anume „Drepturile copiilor cu cerinte educationale speciale integrati in invatamantul de masa” in suma de 16 mii lei.

-Sumele propuse spre rectificare la partea de venituri pentru activitatea de autofinantate,suma incasata peste nivelul incasarilor din anul precedent in valoare de 15,73 mii lei.

#### **Anexele nr. 2 Componenta cheltuielilor bugetului local**

 Se suplimenteaza la capitolul VI-„INVATAMANT”,respectiv „Ajutoare sociale cu privire la „Drepturile copiilor cu cerinte educationale speciale in invatamantul de masa” cu suma de 16 mii lei.

**Anexa nr.4 privind aprobarea  
veniturilor si cheltuielilor pentru activitatea de autofinantate pe anul  
2019**

Se suplimenteaza la capitolul 2 punctul 2.3 „Bunuri si servicii” cu suma de 15,73 mii lei.

Având în vedere cele de mai sus, se impune aprobarea bugetului local în corelație cu evoluția prognozată a indicatorilor macroeconomici și cu măsurile instituite.

## **2. Alte informații**

Totalul bugetului de venituri si cheltuieli pentru anul 2019 este in suma de 44.310,52 mii lei.

## **3. Măsuri de implementare**

Proiectul de hotarare cu privire la rectificarea bugetului local pe anul 2019 va fi implementat de către Primarul Orasului Ghimbav împreună cu executivul din aparatul de specialitate.

Având în vedere cele prezentate, a fost elaborat proiectul de hotarare cu privire la rectificarea bugetului local pe anul 2019 pe care îl supunem Consiliului Local al Orasului Ghimbav spre aprobare.

**Sef serviciu financiar – contabilitate**

Cirstolovean Nadalin



**R O M Â N I A**  
**JUDETUL BRAȘOV**  
**CONSILIUL LOCAL GHIMBAV**  
Str. Lungă, nr. 69, Ghimbav, cod 507075, Tel/fax: 258006, 258355  
www.primaria-ghimbav.ro, E-mail: primariagh@artelecom.net

Nr. 18 871 / 11.12.2019

REPARTIZAT PENTRU AVIZARE LA COMISIA: ..... /

## Proiect de hotărâre

din 09.12.2019

**privind aprobarea contului de execuție aferent trimestrului IV al anului 2019**

Primarul Orașului Ghimbav,

Având în vedere prevederile art. 49, alin 12 din Legea nr. 273/2006 privind finanțele publice locale, cu modificările și completările ulterioare, art. 129, alin. 1, alin. 2, litera b), alin. 4, litera a) din OUG nr. 57/2019 privind Codul administrativ, Legea nr. 227/10.09.2015 privind Codul fiscal, referatul de aprobare, referatul compartimentului de specialitate,

În temeiul art. 139, alin. 1 și ale art. 196, alin. 1, litera a) din OUG nr. 57/2019 privind Codul administrativ

### HOTĂRĂȘTE

**Art. unic** Se aprobă contul de execuție al bugetului local al Orașului Ghimbav aferent trimestrului IV al anului 2019, conform Anexei parte integrantă din prezenta hotărâre.

Vizat pentru legalitate  
Secretar  
Szinatovici Dan

Inițiator  
Primar

Toma Dorel



FP 07 – 01



## RAPORT DE EXECUTIE BUGETARA COFOG 3

LA DATA: 30-NOV-19

Cod Fiscal IP : 4801362

Denumire IP : ORASUL GHIMBAV

Sector bugetar : 02 - Bugetul local (administratie locala)

Tip Indicator	Sursa finantare	Clasificatie Functionala	Clasificatie Functionala Descriere	Clasificatie Economica	Clasificatie Economica Descriere	Executie Cumulat
Venit	A - Integral de la buget	031800	Impozitul pe veniturile din transferul proprietatilor imobiliare din patrimoniul personal			125.959,00
Venit	A - Integral de la buget	040100	Cote defalcate din impozitul pe venit(se scad)			
Venit	A - Integral de la buget	040500	Sume repartizate din Fondul la dispozitia Consiliului Judetean			24.984.245,59
Venit	A - Integral de la buget	070101	Impozit pe cladiri de la persoane fizice			281.490,00
Venit	A - Integral de la buget	070102	Impozit si taxa pe cladiri de la persoane juridice			408.792,72
Venit	A - Integral de la buget	070201	Impozit pe terenuri de la persoane fizice			5.455.881,50
Venit	A - Integral de la buget	070202	Impozit si taxa pe teren de la persoane juridice			112.419,86
Venit	A - Integral de la buget	070203	Impozit pe terenul din extravilan			302.705,30
Venit	A - Integral de la buget	070300	Taxe judiciare de timbru si alte taxe de timbru			118.751,50
Venit	A - Integral de la buget	075000	Alte impozite si taxe pe proprietate			118.894,06
Venit	A - Integral de la buget	160201	Impozit pe mijloacele de transport detinute de persoane fizice			194,00
Venit	A - Integral de la buget	160202	Impozit pe mijloacele de transport detinute de persoane juridice			338.285,54
Venit	A - Integral de la buget	160300	Taxe si tarife pentru eliberarea de licente si autorizatii de functionare			328.180,20
Venit	A - Integral de la buget	165000	Alte taxe pe utilizarea bunurilor, autorizarea utilizarii bunurilor sau pe desfasurare de activitati			542.622,23
Venit	A - Integral de la buget	300530	Alte venituri din concesiuni si inchirieri de catre institutiile publice			31.799,00

FXB-EXB-900

412.643,37

Tip Indicator	Sursa finantare	Clasificatie Functionala	Clasificatie Functionala Descriere	Clasificatie Economica	Clasificatie Economica Descriere	Executie Cumulat
Venit	A - Integral de la buget	340200	Taxe extrajudiciare de timbru			
Venit	A - Integral de la buget	345000	Alte venituri din taxe administrative, eliberari permise			1.672,28
Venit	A - Integral de la buget	350102	Venituri din amenzi si alte sanctiuni aplicate de catre alte institutii de specialitate			15.841,00
Venit	A - Integral de la buget	370300	Varsaminte din sectiunea de functionare pentru finantarea sectiunii de dezvoltare a bugetului local			200.379,50
Venit	A - Integral de la buget	370400	Varsaminte din sectiunea de functionare pentru finantarea sectiunii de dezvoltare a bugetului local			-3.070.000,00
Venit	A - Integral de la buget	390700	Venituri din vanzarea unor bunuri aparinand domeniului privat al statului sau al unitatilor administrativ-teritoriale			3.070.000,00
Venit	A - Integral de la buget	423400	Subvenții pentru acordarea ajutorului pentru incalzirea locuintei cu lemne, carbuni, combustibilii petroliferi			59.140,38
Venit	A - Integral de la buget	426500	Finantarea Programului National de Dezvoltare Locala			296,00
<b>TOTAL VENITURI</b>						1.882.519,83
Cheltuiala	A - Integral de la buget	510103	Autoritati executive	100101	Salarii de baza	35.722.712,86
Cheltuiala	A - Integral de la buget	510103	Autoritati executive	100112	Indemnizatii platite unor persoane din afara unitatii	2.827.692,00
Cheltuiala	A - Integral de la buget	510103	Autoritati executive	100117	Indemnizatii de brana	157.748,00
Cheltuiala	A - Integral de la buget	510103	Autoritati executive	100206	Vouchere de vacanta	82.624,00
Cheltuiala	A - Integral de la buget	510103	Autoritati executive	100307	Contributia asiguratorie pentru munca	55.050,00
Cheltuiala	A - Integral de la buget	510103	Autoritati executive	200101	Furnituri de birou	68.123,00
Cheltuiala	A - Integral de la buget	510103	Autoritati executive	200102	Materiale pentru curatenie	45.969,79
Cheltuiala	A - Integral de la buget	510103	Autoritati executive	200103	Incalzit, iluminat si forta motrica	12.332,93
Cheltuiala	A - Integral de la buget	510103	Autoritati executive	200104	Apa, canal si salubritate	270.529,94
Cheltuiala	A - Integral de la buget	510103	Autoritati executive	200105	Carburanti si lubrifianti	23.444,17
Cheltuiala	A - Integral de la buget	510103	Autoritati executive	200106	Piese de schimb	27.500,00
Cheltuiala	A - Integral de la buget	510103	Autoritati executive	200108	Posta, telecomunicatii, radio, tv, internet	2.270,68
Cheltuiala	A - Integral de la buget	510103	Autoritati executive	200109	Materiale si prestari de servicii cu caracter functional	173.838,59
Cheltuiala	A - Integral de la buget	510103	Autoritati executive	200130	Alte bunuri si servicii pentru intretinere si functionare	210.538,08
Cheltuiala	A - Integral de la buget	510103	Autoritati executive	200200	Reparatii curente	12.500,00
Cheltuiala	A - Integral de la buget	510103	Autoritati executive	200530	Alte obiecte de inventar	107.456,29
Cheltuiala	A - Integral de la buget	510103	Autoritati executive	200601	Deplasari interne, detasari, transferari	112.457,50
Cheltuiala	A - Integral de la buget	510103	Autoritati executive	201200	Consultanta si expertiza	76.505,00
Cheltuiala	A - Integral de la buget	510103	Autoritati executive	201300	Pregatire profesionala	950,00
Cheltuiala	A - Integral de la buget	510103	Autoritati executive	201400	Protectia muncii	52.229,00
Cheltuiala	A - Integral de la buget	510103	Autoritati executive	202500	Cheltuieli judiciare si extrajudiciare derivate din actiuni in reprezentarea intereselor statului, potrivit dispozitiilor legale	535,50
Cheltuiala	A - Integral de la buget	510103	Autoritati executive	203030	Alte cheltuieli cu bunuri si servicii	116.911,85
<b>FXB-EXB-900</b>						230.357,95

Tip Indicator	Sursa finantare	Clasificatie Functionala	Clasificatie Functionala Descriere	Clasificatie Economica	Clasificatie Economica Descriere	Executie Cumulat
Cheltuiala	A - Integral de la buget	510103	Autoritati executive	550142	Transferuri din bugetul local catre asociatiile de dezvoltare intercomunitara	30.813,82
Cheltuiala	A - Integral de la buget	510103	Autoritati executive	591100	Asociatii si fundatii	1.617,00
Cheltuiala	A - Integral de la buget	510103	Autoritati executive	594000	Sume aferente persoanelor cu handicap neincadrate	49.152,00
Cheltuiala	A - Integral de la buget	510103	Autoritati executive	710101	Constructii	246.372,42
Cheltuiala	A - Integral de la buget	510103	Autoritati executive	710102	Masini, echipamente si mijloace de transport corporale	70.398,88
Cheltuiala	A - Integral de la buget	510103	Autoritati executive	710103	Mobilier, aparatura birotoica si alte active corporale	53.730,88
Cheltuiala	A - Integral de la buget	510103	Autoritati executive	710130	Alte active fixe	15.470,00
Cheltuiala	A - Integral de la buget	510103	Autoritati executive	850101	Plati efectuate in anii precedenti si recuperate in anul curent in sectiunea de functionare a bugetului local	-13.548,00
Cheltuiala	A - Integral de la buget	541000	Servicii publice comunitare de evidenta a persoanelor	100101	Salarii de baza	243.848,00
Cheltuiala	A - Integral de la buget	541000	Servicii publice comunitare de evidenta a persoanelor	100117	Indemnizatii de hrana	7.584,00
Cheltuiala	A - Integral de la buget	541000	Servicii publice comunitare de evidenta a persoanelor	100206	Vouchere de vacanta	4.350,00
Cheltuiala	A - Integral de la buget	541000	Servicii publice comunitare de evidenta a persoanelor	100307	Contributia asiguratorie pentru munca	5.657,00
Cheltuiala	A - Integral de la buget	541000	Servicii publice comunitare de evidenta a persoanelor	200101	Furnituri de birou	10.955,27
Cheltuiala	A - Integral de la buget	541000	Servicii publice comunitare de evidenta a persoanelor	200102	Materiale pentru curatenie	5.363,69
Cheltuiala	A - Integral de la buget	541000	Servicii publice comunitare de evidenta a persoanelor	200601	Deplasari interne, detasari, transferari	8.031,00
Cheltuiala	A - Integral de la buget	541000	Servicii publice comunitare de evidenta a persoanelor	201300	Pregatire profesionala	1.960,00
Cheltuiala	A - Integral de la buget	550000	Tranzactii privind datoria publica si imprumuturi	300101	Dobanzi aferente datoriei publice interne directe	1.552.802,44
Cheltuiala	A - Integral de la buget	610304	Politie locala	100101	Salarii de baza	358.980,00
Cheltuiala	A - Integral de la buget	610304	Politie locala	100202	Norme de hrana	48.257,00
Cheltuiala	A - Integral de la buget	610304	Politie locala	100206	Vouchere de vacanta	7.250,00
Cheltuiala	A - Integral de la buget	610304	Politie locala	100307	Contributia asiguratorie pentru munca	8.074,00
Cheltuiala	A - Integral de la buget	610304	Politie locala	200101	Furnituri de birou	291,55
Cheltuiala	A - Integral de la buget	610304	Politie locala	200103	Incalzit, iluminat si forta motrica	4.437,71
Cheltuiala	A - Integral de la buget	610304	Politie locala	200105	Carburanti si lubrifianti	5.000,00
Cheltuiala	A - Integral de la buget	610304	Politie locala	200109	Materiale si prestari de servicii cu caracter functional	520,00
Cheltuiala	A - Integral de la buget	610304	Politie locala	200200	Reparatii curente	6.008,11
Cheltuiala	A - Integral de la buget	610304	Politie locala	200530	Alte obiecte de inventar	4.865,45
Cheltuiala	A - Integral de la buget	610304	Politie locala	201300	Pregatire profesionala	3.840,00
Cheltuiala	A - Integral de la buget	610500	Protectie civila si protectie contra incendiilor	203030	Alte cheltuieli cu bunuri si servicii	1.190,00
Cheltuiala	A - Integral de la buget	610500	Protectie civila si protectie contra incendiilor	200530	Alte obiecte de inventar	599,76
Cheltuiala	A - Integral de la buget	610500	Protectie civila si protectie contra incendiilor	203030	Alte cheltuieli cu bunuri si servicii	2.915,50

FXB-EXB-900

Tip Indicator	Sursa finantare	Clasificatie Functionala	Clasificatie Functionala Descriere	Clasificatie Economica	Clasificatie Economica Descriere	Executie Cumulat
Cheltuiala	A - Integral de la buget	650301	incendiilor			
Cheltuiala	A - Integral de la buget	650301	Invatamant prescolar	710101	Constructii	
Cheltuiala	A - Integral de la buget	650401	Invatamant prescolar	710102	Masini, echipamente si mijloace de transport	1.028,27
Cheltuiala	A - Integral de la buget	670302	Invatamant secundar inferior	710103	Mobilier, aparatura birouca si alte active corporale	6.000,00
Cheltuiala	A - Integral de la buget	670302	Biblioteci publice comunale, orasenesti, municipale	100101	Salarii de baza	30.944,71
Cheltuiala	A - Integral de la buget	670302	Biblioteci publice comunale, orasenesti, municipale	100117	Indemnizatii de hrana	56.843,00
Cheltuiala	A - Integral de la buget	670302	Biblioteci publice comunale, orasenesti, municipale	100307	Contributia asiguratorie pentru munca	2.295,00
Cheltuiala	A - Integral de la buget	670302	Biblioteci publice comunale, orasenesti, municipale	201100	Contributia asiguratorie pentru munca	1.329,00
Cheltuiala	A - Integral de la buget	670501	Sport		Carti, publicatii si materiale documentare	9.980,46
Cheltuiala	A - Integral de la buget	670503	Intretinere gradini publice, parcuri, zone verzi, baze sportive si de agrement	591100	Asociatii si fundatii	234.000,00
Cheltuiala	A - Integral de la buget	670503	Intretinere gradini publice, parcuri, zone verzi, baze sportive si de agrement	100101	Salarii de baza	350.228,00
Cheltuiala	A - Integral de la buget	670503	Intretinere gradini publice, parcuri, zone verzi, baze sportive si de agrement	100117	Indemnizatii de hrana	15.999,00
Cheltuiala	A - Integral de la buget	670503	Intretinere gradini publice, parcuri, zone verzi, baze sportive si de agrement	100206	Vouchere de vacanta	10.550,00
Cheltuiala	A - Integral de la buget	670503	Intretinere gradini publice, parcuri, zone verzi, baze sportive si de agrement	100307	Contributia asiguratorie pentru munca	8.100,00
Cheltuiala	A - Integral de la buget	670503	Intretinere gradini publice, parcuri, zone verzi, baze sportive si de agrement	200102	Materiale pentru curatenie	2.318,60
Cheltuiala	A - Integral de la buget	670503	Intretinere gradini publice, parcuri, zone verzi, baze sportive si de agrement	200105	Carburanti si lubrifianti	3.750,00
Cheltuiala	A - Integral de la buget	670503	Intretinere gradini publice, parcuri, zone verzi, baze sportive si de agrement	200106	Piese de schimb	2.652,59
Cheltuiala	A - Integral de la buget	670503	Intretinere gradini publice, parcuri, zone verzi, baze sportive si de agrement	200200	Reparatii curente	212.065,11
Cheltuiala	A - Integral de la buget	670503	Intretinere gradini publice, parcuri, zone verzi, baze sportive si de agrement	200530	Alte obiecte de inventar	13.762,81
Cheltuiala	A - Integral de la buget	670503	Intretinere gradini publice, parcuri, zone verzi, baze sportive si de agrement	200601	Deplasari interne, detasari, transferari	388,00
Cheltuiala	A - Integral de la buget	670503	Intretinere gradini publice, parcuri, zone verzi, baze sportive si de agrement	203030	Alte cheltuieli cu bunuri si servicii	14.438,93
Cheltuiala	A - Integral de la buget	670600	Alte servicii in domeniile culturii, recreerii si religiei	710102	Masini, echipamente si mijloace de transport	26.500,00
Cheltuiala	A - Integral de la buget	675000	Servicii religioase	591200	Sustinerea cultelor	662.305,00
Cheltuiala	A - Integral de la buget	675000	Alte servicii in domeniile culturii, recreerii si religiei	200109	Materiale si prestari de servicii cu caracter functional	81.120,26
Cheltuiala	A - Integral de la buget	675000	Alte servicii in domeniile culturii, recreerii si religiei	200200	Reparatii curente	10.239,94
Cheltuiala	A - Integral de la buget	675000	Alte servicii in domeniile culturii, recreerii si religiei	200530	Alte obiecte de inventar	12.874,10
Cheltuiala	A - Integral de la buget	675000	Alte servicii in domeniile culturii, recreerii si religiei	200601	Deplasari interne, detasari, transferari	348,00

FXB-EXB-900



Tip Indicator	Sursa finantare	Clasificatie Functionala	Clasificatie Functionala Descriere	Clasificatie Economica	Clasificatie Economica Descriere	Executie Cumulat
Cheltuiala	A - Integral de la buget	675000	Alte servicii in domeniile culturii, recreerii si religiei	203030	Alte cheltuieli cu bunuri si servicii	1.056.218,62
Cheltuiala	A - Integral de la buget	680502	Asistenta sociala in caz de invaliditate	100101	Salarii de baza	321.674,00
Cheltuiala	A - Integral de la buget	680502	Asistenta sociala in caz de invaliditate	100206	Vouchere de vacanta	15.950,00
Cheltuiala	A - Integral de la buget	680502	Asistenta sociala in caz de invaliditate	100307	Contributia asiguratorie pentru munca	7.239,00
Cheltuiala	A - Integral de la buget	681501	Ajutor social	570201	Ajutoare sociale in numerar	642.556,00
Cheltuiala	A - Integral de la buget	685050	Alte cheltuieli in domeniul asigurarilor si asistentei sociale	570201	Alte cheltuieli cu bunuri si servicii	296,00
Cheltuiala	A - Integral de la buget	685050	Alte cheltuieli in domeniul asigurarilor si asistentei sociale	570201	Ajutoare sociale in numerar	96.701,11
Cheltuiala	A - Integral de la buget	700501	Alte cheltuieli in domeniul asigurarilor si asistentei sociale	570204	Tichete cadou acordate pentru cheltuieli sociale	149.500,00
Cheltuiala	A - Integral de la buget	700600	Alimentare cu apa	710101	Constructii	20.000,00
Cheltuiala	A - Integral de la buget	700600	Iluminat public si electrificari	200103	Incalzit, Iluminat si forta motrica	1.490.634,40
Cheltuiala	A - Integral de la buget	700600	Iluminat public si electrificari	203030	Alte cheltuieli cu bunuri si servicii	217.935,13
Cheltuiala	A - Integral de la buget	700600	Iluminat public si electrificari	710101	Constructii	213.008,60
Cheltuiala	A - Integral de la buget	700600	Iluminat public si electrificari	850101	Plati efectuate in anii precedenti si recuperate in anul curent in sectiunea de functionare a bugetului local	9.025,00
Cheltuiala	A - Integral de la buget	705000	Alte servicii in domeniile locuintelor, serviciilor si dezvoltarii comunale	203030	Alte cheltuieli cu bunuri si servicii	-157.632,80
Cheltuiala	A - Integral de la buget	705000	Alte servicii in domeniile locuintelor, serviciilor si dezvoltarii comunale	710130	Alte active fixe	133.500,00
Cheltuiala	A - Integral de la buget	740501	Salubritate	203030	Alte cheltuieli cu bunuri si servicii	2.396,32
Cheltuiala	A - Integral de la buget	740600	Canalizarea si tratarea apelor reziduale	710101	Constructii	1.489.464,30
Cheltuiala	A - Integral de la buget	745000	Alte servicii in domeniul protectiei mediului	591100	Asociatii si fundatii	15.968,65
Cheltuiala	A - Integral de la buget	840301	Drumuri si poduri	200200	Reparatii curente	66.499,75
Cheltuiala	A - Integral de la buget	840301	Drumuri si poduri	200530	Alte obiecte de inventar	649.388,74
Cheltuiala	A - Integral de la buget	840301	Drumuri si poduri	810205	Rambursari de credite aferente datoriei publice interne locale	2.739,67
Cheltuiala	A - Integral de la buget	840302	Transport in comun	400300	Subventii pentru acoperirea diferentelor de pret si tarif	1.989.725,65
Cheltuiala	A - Integral de la buget	840303	Strazi	203030	Alte cheltuieli cu bunuri si servicii	65.098,26
Cheltuiala	A - Integral de la buget	840303	Strazi	710101	Constructii	149.708,77
Cheltuiala	A - Integral de la buget	840303	Strazi	850101	Plati efectuate in anii precedenti si recuperate in anul curent in sectiunea de functionare a bugetului local	2.598.596,45
<b>TOTAL CHELTUIELI</b>						<b>20.389.824,15</b>



FXB-EXB-900

## **Referat de aprobare**

### **privind aprobarea contului de execuție aferent trimestrului IV al anului 2019**

Temeiul legal al Proiectului de hotărâre îl constituie prevederile art. 49, alin 12 din Legea nr. 273/2006 privind finanțele publice locale, cu modificările și completările ulterioare, art. 129, alin. 1, alin. 2, litera b), alin. 4, litera a) din OUG nr. 57/2019 privind Codul administrativ, Legea nr. 227/10.09.2015 privind Codul fiscal conform căroră:

„În lunile aprilie, iulie și octombrie, pentru trimestrul expirat, și cel târziu în decembrie, pentru trimestrul al patrulea, ordonatorii principali de credite au obligația de a prezenta în ședință publică, spre analiză și aprobare de către autoritățile deliberative, execuția bugetelor întocmite pe cele două secțiuni, cu excepția bugetului împrumuturilor externe și interne, cu scopul de a redimensiona cheltuielile în raport cu gradul de colectare a veniturilor, prin rectificare bugetară locală, astfel încât la sfârșitul anului:

a) să nu înregistreze plăți restante;

b) diferența dintre suma veniturilor încasate și excedentul anilor anteriori utilizat pentru finanțarea exercițiului bugetar curent, pe de o parte, și suma plăților efectuate și a plăților restante, pe de altă parte, să fie mai mare decât zero.”

Prin proiectul de hotărâre promovat se propune aprobarea contului de execuție aferent trimestrului IV al anului 2019, competența aprobării acestuia aparținând Consiliului Local.

Văzând motivele de ordin legal sus menționate propun aprobarea Proiectului de hotărâre în forma inițiată.

**Primar**  
**Toma Dorel**





**PRIMĂRIA ORAȘULUI GHIMBAV  
JUDEȚUL BRAȘOV**

Str. Lungă nr. 69, GHIMBAV, cod 507075, Tel/fax: 40-268-25.80.06 / 25.83.55  
www.primaria-ghimbav.ro, E-mail: primariagh@artelecom.net

---

Nr.inreg. 19.023 / 11.12.2019

**REFERAT**

**Privind aprobarea contului de executie pentru anul 2019**

**Capitolul I-VENITURI**

-La capitolul "Cote defalcate din impozitul pe venit" si "Sume repartizate din Fondul la dispozitia Cons.Judetean s-a propus spre aprobare suma de 25.265,74 mii lei,avand in vedere sumele incasate in 2019, respectiv 25.265,74 mii lei.

-La capitolul "Imp.pe venit din transf.proprietati imobiliare" s-a propus suma de 125,96 mii lei avand in vedere sumele incasate in 2019, respectiv 125,96 mii lei.

-La capitolele "Impozite si taxe pe proprietate", "Impozite si taxe pe bunuri si servicii" s-a propus suma de 8.389,06 mii lei la nivelul incasarilor din perioada 2019 ,respectiv 8.389,06 miilei.

-La capitolul " Venituri din vanzarea unor bunuri apartinand domeniului privat al statului sau al unitatilor administrativ-teritoriale" s-a propus suma de 59,14 mii lei la nivelul incasarilor din perioada 2019, respectiv 59,14 mii lei.

-La capitolul "Subventii de la bugetul de stat" s-a propus suma de 1.882,82 mii lei la nivelul incasarilor din perioada 2019, respectiv 1.882,82 mii lei.

Drept urmare va aducem la cunostinta ca sumele propuse spre aprobare sunt de 35.722,71 mii lei.

**Capitolul II-CHELTUIELI**

-La capitolul cheltuieli se propune suma de 20.389,82 mii lei,suma compusa din cheltuieli cu personalul,cu bunuri si servicii,cheltuieli de capital,cheltuieli privind datoria publica si imprumuturi,transferuri cu caracter general ,invatamant prescolar,conform contului de executie anexat suma la nivelul cheltuielilor din perioada 2019 de 20.389,82 mii lei.

Serv.Contabilitate

Nr. 1927 / 16.12.2019

REPARTIZAT PENTRU AVIZARE LA COMISIA: ..... 1,3 .....

## Proiect de hotărâre

din 09.12.2019

### privind stabilirea taxelor și impozitelor locale pentru anul fiscal 2020

Primarul Orașului Ghimbav,

Văzând prevederile prevederile art. 129, alin. 1, alin. 2 lit. b), alin. 4, lit. c) din OUG nr. 57/2019 privind Codul administrativ, Legea nr. 227/10.09.2015 privind Codul fiscal, cu modificările și completările ulterioare, art. 30 din Legea nr. 273/2006 privind finanțele publice locale, cu modificările și completările ulterioare, HGR nr. 1/2016 pentru aprobarea Normelor metodologice de aplicare a Legii nr. 227/2015 privind Codul fiscal, referatul întocmit în cauză, referatul de aprobare,

Luând în considerare prevederile art. 491 din Legea nr. 227/10.09.2015 privind Codul fiscal precum și faptul că potrivit datelor transmise de Ministerul Finanțelor Publice pentru indexarea impozitelor și taxelor locale aferente anului 2018 conform cărora consiliile locale vor utiliza rata inflației de 4,6%,

În temeiul art. 139, alin. 1 și ale art. 196, alin. 1, litera a) din OUG nr. 57/2019 privind Codul administrativ

### HOTĂRĂȘTE

**Art. 1.** Modificarea, începând cu anul 2020, a nivelului valorilor impozabile, impozitelor, taxelor locale și a altor taxe asimilate acestora, amenzilor, prin indexare cu rata inflației în procent de 4,6% , conform Anexei, parte integrantă din prezenta hotărâre.

**Art. 2.** Cu ducerea la îndeplinire a prezentei hotărâri se însărcinează Primarul localității Ghimbav prin compartimentele de specialitate.

Vizat pentru legalitate  
Secretar  
Szinatovici Dan

Inițiator  
Primar  
Toma Dorel



FP 07 - 01

Anexa

privind stabilirea taxelor si impozitelor locale pe 2020

**Impozitului pe cladirile rezidentiate aflate in proprietatea persoanelor fizice**

Pentru cladirile rezidentiale si cladirile - anexa, aflate in proprietatea persoanelor fizice, impozitul pe cladiri se calculeaza prin indexarea sumelor din anul 2019 cu 4.6%.

Valoarea impozabila a cladirii, exprimata in lei, se determina prin inmultirea suprafetei construite desfasurate a acesteia, exprimata in metri patrati, cu valoarea impozabila corespunzatoare, exprimata in lei/mp, din tabelul urmator:

Tipul cladirii	Valoarea impozabila ( lei/m <sup>2</sup> )/zona			Valoare 2020
	Cu instalatii de apa, canalizare, electrice si incalzire	Cu instalatii de apa, canalizare, electrice si incalzire	Fara instalatii de apa, canalizare, electrice si incalzire	
A. Cladire cu cadre din beton armat sau cu pereti exteriori din caramida arsa sau din orice alte materiale rezultate in urma unui tratament termic si/sau chimic	Valoare 2019	Valoare 2020	Valoare 2019	Valoare 2020
	ZONA A:2331 lei B:2229 lei C:2128 lei	ZONA A:2438 lei B: 2331 lei C:2226. lei	ZONA A:1399 lei B:1338 lei C:1277 lei	ZONA A:1463 lei B:1400 lei C:1336 lei

B. Cladire cu pereti exteriori din lemn, din piatra naturala, din caramida nearsa, din valatuci sau din orice alte materiale nesupuse unui tratament termic si/sau chimic	ZONA: A:699 lei B:669 lei C:638 lei	ZONA: A:731 lei B:700 lei C:667 lei	ZONA: A:466 lei B:446 lei C:426 lei	ZONA: A:487 lei B:467 lei C:446 lei
C. Cladire anexa cu cadre din beton armat sau cu peretii exteriori din caramida arsa sau din orice alte materiale rezultate in urma unui tratament termic si/sau chimic	ZONA: A:466 lei B:446 lei C:426 lei	ZONA: A:487 lei B:467 lei C:446 lei	ZONA: A:408 lei B:390 lei C:372 lei	ZONA: A:427 lei B:408 lei C:389 lei
D. Cladire anexa cu peretii exteriori din lemn,piatra naturala, din caramida nearsa,din valatuci sau din orice alte materiale nesupuse unui tratament termic sau/si chimic	ZONA: A:291 lei B:279 lei C:266 lei	ZONA: A:304 lei B:292 lei C:278 lei	ZONA: A:175 lei B:167 lei C:160 lei	ZONA: A:183 lei B:175 lei C:167 lei

<p>E. In cazul contribuabilului care detine la aceeasi adresa incaperi amplasate la subsol, demisol si/sau la mansarda, utilizate ca locuinta, in oricare dintre tipurile de cladiri prevazute la lit. A-D</p>	<p>75 % din suma care s-ar aplica cladirii</p>	<p>75% din suma care s-ar aplica cladirii</p>	<p>75% din suma care s-ar aplica cladirii</p>	<p>75% din suma care s-ar aplica cladirii</p>
<p>F. In cazul contribuabilului care detine la aceeasi adresa incaperi amplasate la subsol, demisol si/sau la mansarda, utilizate in alte scopuri decat cea de locuinta, in oricare dintre tipurile de cladiri prevazute la lit. A-D</p>	<p>50% din suma care s-ar aplica cladirii</p>	<p>50% din suma care s-ar aplica cladirii</p>	<p>50% din suma care s-ar aplica cladirii</p>	<p>50% din suma care s-ar aplica cladirii</p>

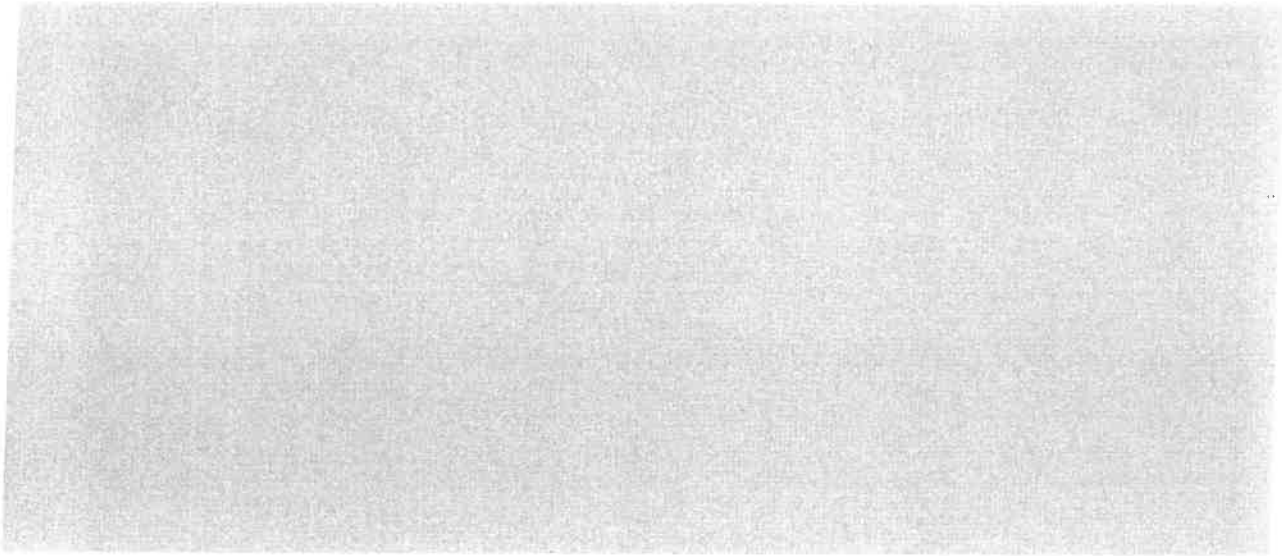

### Calculul impozitului/taxei pe teren

In cazul unui teren amplasat in intravilan, inregistrat in Registrul Agricol la categoria de folosinta terenuri cu constructii, precum si terenul inregistrat in Registrul Agricol la alta categorie de folosinta decât cea de terenuri cu constructii in suprafata de până la 400 mp, inclusiv, impozitul/taxa pe teren se stabileste prin inmultirea suprafetei terenului, exprimată in hectare, cu suma corespunzătoare prevazuta in urmatorul tabel:

Zona in cadrul localitatii	Nivelul impozitului corespunzator rangului III al localitatii Ghimbav Valoare 2019	Nivelul impozitului corespunzator rangului III al localitatii Ghimbav Valoare 2020
A	5306	5550
B	3606	3772
C	1713	1792



In cazul unui teren amplasat in intravilan, inregistrat in Registrul Agricol la alta categorie de folosinta decât cea de terenuri cu constructii, pentru suprafata care depaseste 400 m<sup>2</sup>, impozitul/ taxa pe teren se stabileste prin inmultirea suprafetei terenului, exprimata in hectare, cu suma corespunzatoare prevazuta in urmatorul tabel:

Categorie De folosinta	A-2019	A-2020	B-2019	B-2020	C-2019	C-2020
Teren arabil	85	89	64	67	58	61
Pasune	64	67	58	61	46	48
Faneata	64	67	58	61	46	48
Vie	140	146	106	111	85	89
Livada	161	169	140	146	106	111
Padure sau alt teren cu vegetatie forestiera	85	89	64	67	58	61
Teren cu apa	46	48	40	42	24	25
Drumuri si cai ferate	0	0	0	0	0	0
Teren neproductiv	0	0	0	0	0	0

In cazul unui teren amplasat in extravilan, impozitul/taxa pe teren se stabileste prin inmultirea suprafetei terenului, exprimata in hectare, cu suma corespunzatoare prevazuta in urmatoarul tabel:

Nr. crt.	Categoria de Folosinta/zona	Zona C-2019	Zona C-2020
1	Teren cu constructii	47	49
2	Teren arabil	89	93
3	Pasune	43	45
4	Faneata	43	45
5	Vie pe rod alta decat cea la nr.5.1	102	107
5.1	Vie pana la intrarea pe rod	0	0
6	Livada pe rod alta decat cea prevazuta la nr. crt. 6.1.	102	107

6.1	Livada pana la intrarea pe rod	0	0
7	Padure sau alt teren cu Vegetatie forestiera cu exceptia celui prevazut la nr. crt. 7.1	17	18
7.1	Padure in varsta de pana la 20 de ani si pãdure cu rol de protectie	0	0
8	Teren cu apa, altul decat cel cu amenajari piscicole	2.	2
8.1	Teren cu amenajari piscicole	55	58
9	Drumuri si cai ferate	0	0
10	Teren neproductiv	0	0

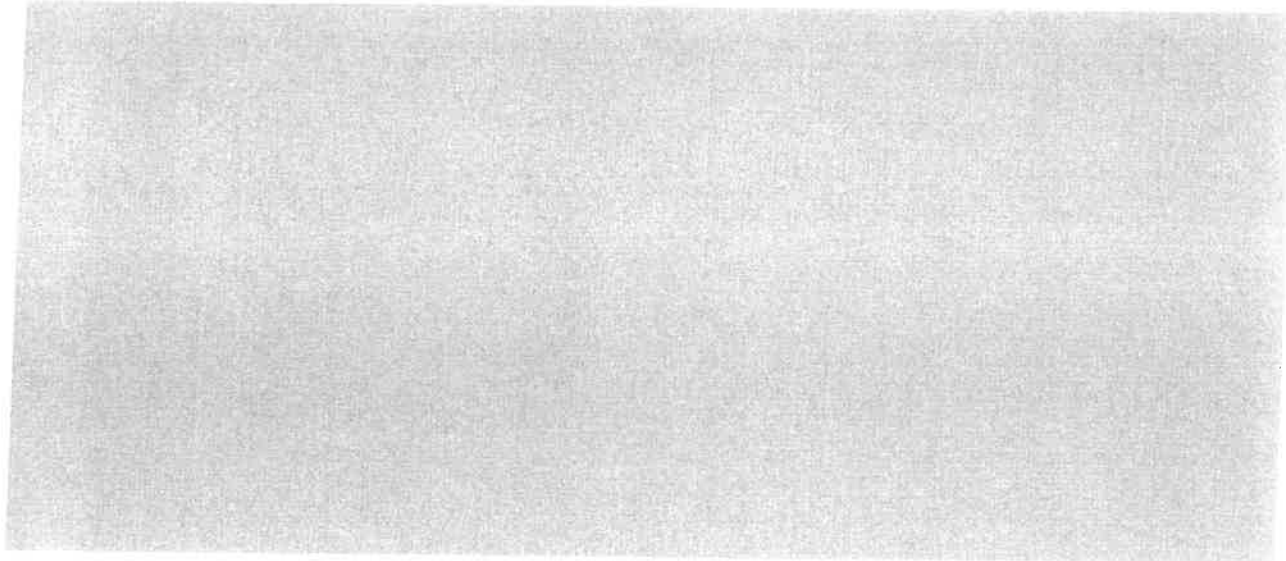

Impozitul pe mijloacele de transport se calculează în funcție de tipul mijlocului de transport. Impozitul pe mijlocul de transport se calculează în funcție de capacitatea cilindrică a acestuia, prin înmulțirea fiecărei grupe de 200 cmc sau fracțiune din aceasta cu suma corespunzătoare din tabelul următor:

Nr. crt.	Mijloace de transport cu tracțiune mecanică	Lei/200 cm sau fracțiune din aceasta-2019	Lei/200 cm sau fracțiune din aceasta-2020
I.	Vehicule înmatriculate (lei/200 cm <sup>3</sup> sau fracțiune)		
1	Motociclete, tricicluri, cvadricicluri și autoturisme cu capacitatea cilindrică de până la 1.600 cm <sup>3</sup> , inclusiv	8	8
2	Motociclete, tricicluri, cvadricicluri cu capacitatea cilindrică de peste 1600 cm <sup>3</sup>	9	9

3	Autoturisme cu capacitatea cilindrica intre 1.601 cm <sup>3</sup> si 2.000 cm <sup>3</sup> inclus	18	19
4	Autoturisme cu capacitatea cilindrica intre 2.001 cm <sup>3</sup> si 2.600 cm <sup>3</sup> inclusiv	72	75
5	Autoturisme cu capacitatea cilindrica de peste 2.601 cm <sup>3</sup> si 3.000 cm <sup>3</sup> inclusiv	146	153
6	Autoturisme cu capacitatea cilindrica de peste 3.001 cm <sup>3</sup>	294	308
7	Autobuze, autocare, microbuze	24	25

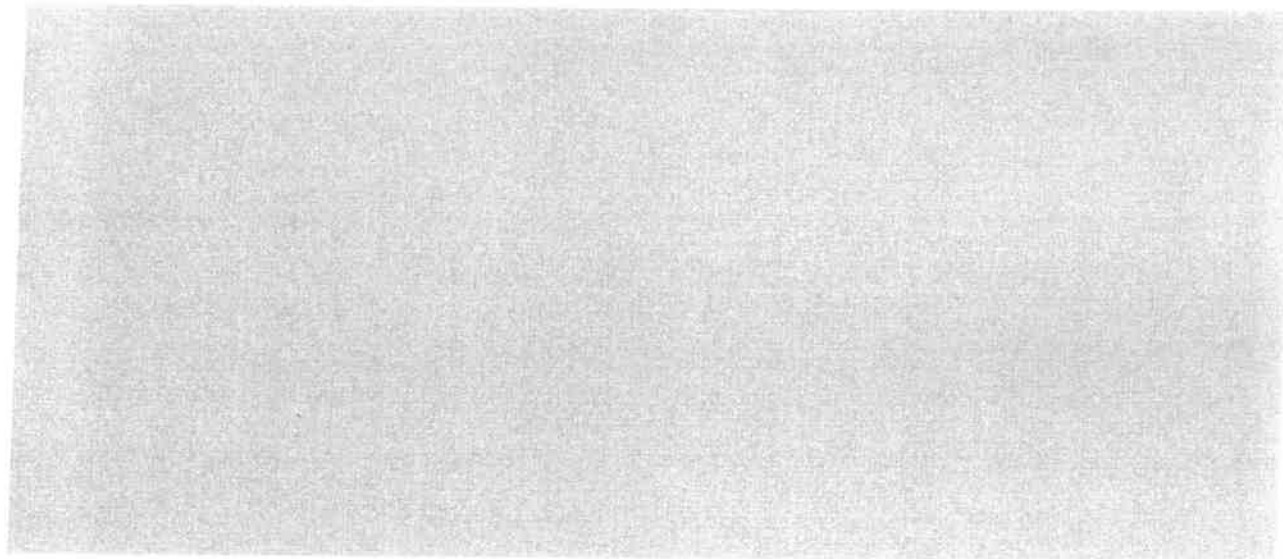

8	Alte autovehicule cu tractiune mecanica cu masa totala maxima autorizata de pana la 12 tone inclusiv	30	31
9	Tractoare inmatriculate	18	19
1	II Vehicule inregistrate Vehicule cu capacitate cilindrica	lei/200 cm <sup>3</sup>	lei/200 cm <sup>3</sup>
1.1	Vehicule inregistrate cu capacitate cilindrica < 4.800 cm <sup>3</sup>	2	2
1.2	Vehicule inregistrate cu capacitat cilindrica > 4.800 cm <sup>3</sup>	4	4

2	Vehicule fara capacitate cilindrica evidentiata	50 lei/an	52 lei/an
---	---	-----------	-----------

In cazul unui autovehicul de transport de marfa cu masa totala autorizata egala sau mai mare de 12 tone, impozitul pe mijloacele de transport este egal cu suma corespunzatoare prevazuta in tabelul urmator:

Numarul de axe si greutatea bruta incarcata maxima admisa	Impozitul (in lei/an)-2019		Impozitul (in lei/an)- 2020	
	Ax(e) motor(oare) en sistem de suspensie pneumatic sau echivalentele recunoscute	Alte sisteme de suspensie pentru axele motoare	Ax(e) motor(oare) cu sistem de suspensie pneumatic sau echivalentele recunoscute	sisteme de suspensie pentru axele
2 axe				
1	Masa de cel putin 12 tone, dar mai mica de 13 tone	0	144	151
2	Masa de cel putin 13 tone, dar mai mica de 14 tone	144	400	418

3	Masa de eel putin 14 tone. dar mai mica de 15 tone	400	562	418	588
4	Masa de eel putin 15 tone. dar mai mica de 18 tone	562	1274	588	1333
5	Masa de cel putin 18 tone	562	1274	588	1333
3 axe					
1	Masa de cel putin 15 tone, dar mai mică de 17 tone	144	251	151	263
2	Masa de cel putin 17 tone. dar mai mica de 19 tone	251	516	263	540
3	Masa de cel putin 19 tone. dar mai mica de 21 tone	516	670	540	701
4	Masa de cel putin 21 tone. dar mai mica de 23 tone	670	1033	701	1081

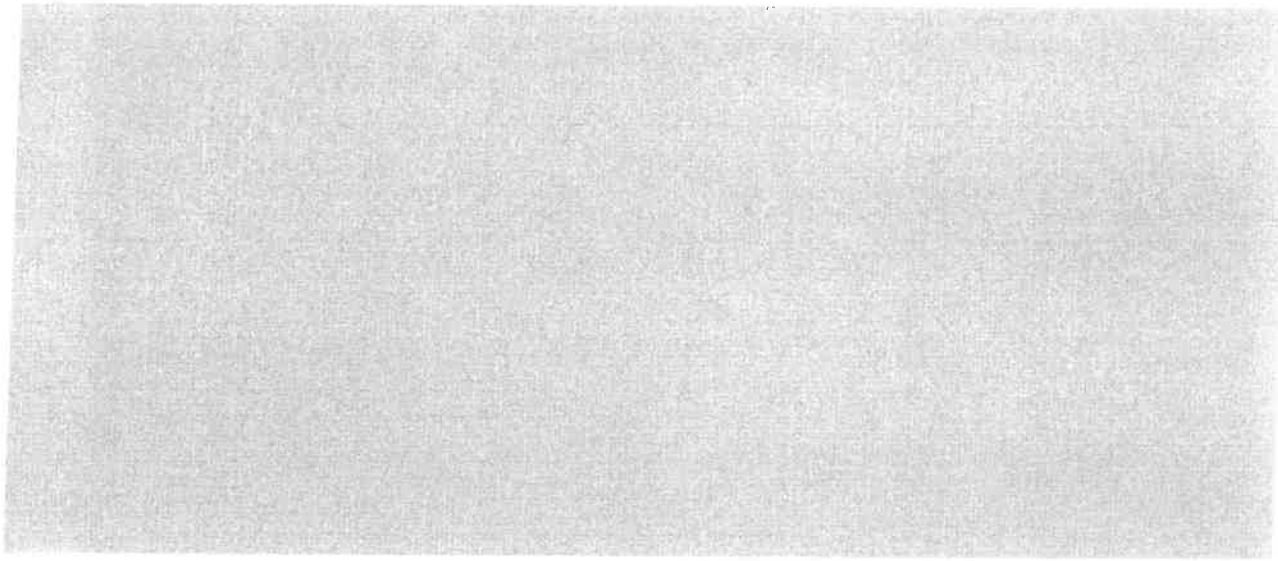



5	Masa de cel putin 23 tone. dar mai mica de 25 tone	1033	1604	1081	1678
6	Masa de cel putin 25 tone. dar mai mica de 26 tone	1033	1604	1081	1678
7	Masa de cel putin 26 tone	1033	1604	1081	1678
4 axe					
1	Masa de cel putin 23 tone. dar mai mica de 25 tone	670	679	701	710
2	Masa de cel putin 25 tone. dar mai mica de 27 tone	679	1060	710	1109
3	Masa de cel putin 27 tone. dar mai mica de 29 tone	1060	1074	1060.02 1109	1123
4	Masa de cel putin 29 tone. dar mai mica de 31 tone	1683	2497	1760	2612

A comentat [51]:

5	Masa de cel puțin 31 tone. dar mai mică de 32 tone	1683	2497	1760	2612
6	Masa de cel puțin 32 tone	1683	2497	1760	2612

În cazul unei combinații de autovehicule, un autovehicul articulat sau tren rutier, de transport de marfă cu masa totală maximă autorizată egală sau mai mare de 12 tone, impozitul pe mijloacele de transport este egal cu suma corespunzătoare prevăzută în tabelul următor:

Numărul de axe și greutatea brută încarcăturii maxime admise	Impozitul (în lei/an)-2019		Impozitul (în lei/an)-2020	
	Ax(e) motor(oare) în sistem de suspensie pneumatic sau echivalentele recunoscute	Alte sisteme de suspensie pentru axele motoare	Ax(e) motor(oare) cu sistem de suspensie pneumatic sau echivalentele recunoscute	sisteme de suspensie pentru axele
2+1 axe				
1	Masa de cel puțin 12 tone, dar mai mică de 14 tone	0	0	0
2	Masa de cel puțin 14 tone, dar mai mică de 16 tone	0	0	0

3	Masa de cel putin 1 6 tone. dar mai mica de 18 tone	0	65	0	68
4	Masa de eel putin 18 tone. dar mai micii de 20 tone	65	149	68	156
5	Masa de eel putin 20 tone. dar mai micfi de 22 tone	149	349	156	365
6	Masa de cel putin 22 tone. dar mai mica de 23 tone	349	451	365	472
7	Masa de cel putin 23 tone. dar mai micfi de 25 tone	451	814	472	851
8	Masa de cel putin 25 tone, dar mai mica d. 25 tone	814	1427	851	1493
9	Masa de cel putin 28 tone	814	1427	851	1493
2 +2 axe					

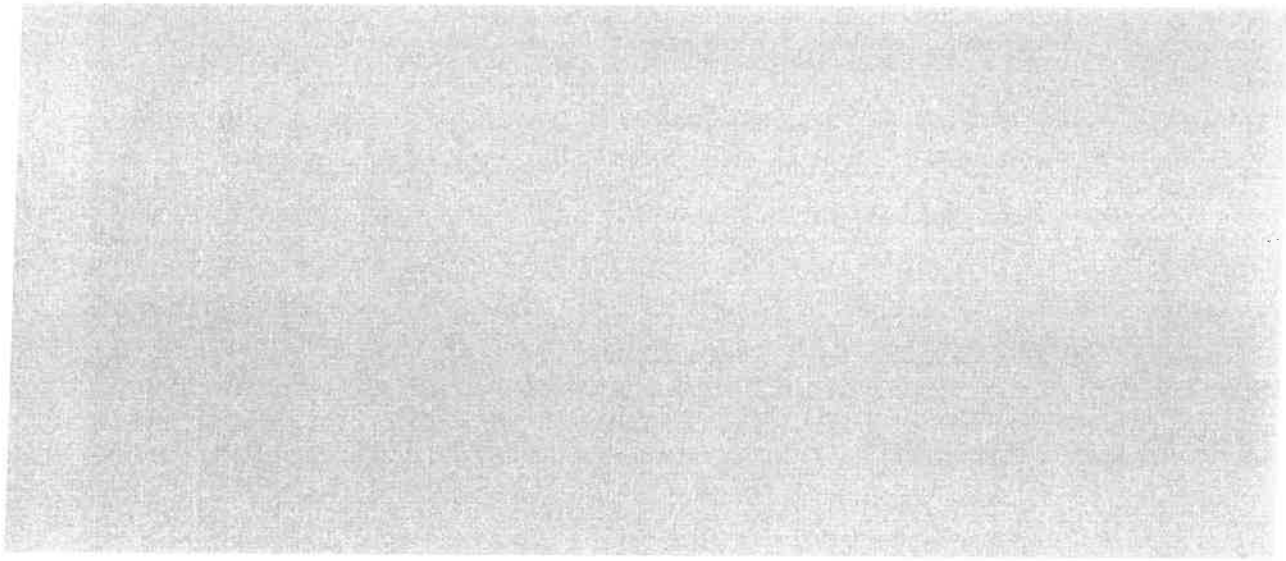

1	Masa de cel putin 23 tone. dar mai mica de 25 tone	140	325	146	340
2	Masa de cel putin 25 tone. dar mai mica de 26 tone	325	535	340	560
3	Masa de cel putin 26 tone. dar mai mica de 28 tone	535	785	560	821
4	Masa de cel putin 28 tone. dar mai mica de 29 tone	785	949	821	993
5	Masa de cel putin 29 tone. dar mai micfi de 31 tone	949	1558	993	1630
6	Masa de cel putin 31 tone. dar mai mică de 33 tone	1558	2162	1630	2261
7	Masa de cel putin 33 tone. dar mai mica de 36 tone	2162	3282	2261	3433

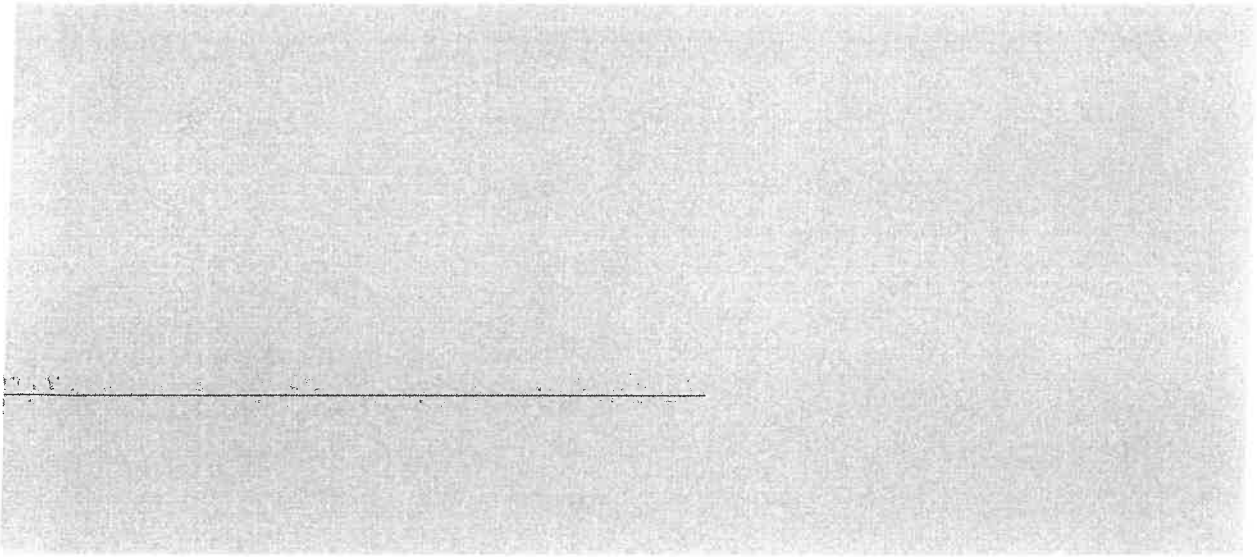

8	Masa de cel puțin 36 tone, dar mai mica de 38 tone	2162	3282	2261	3433
9	Masa de cel puțin 38 tone	2162	3282	2261	3433
2+3 axe					
1	Masa de cel puțin 36 tone, dar mai mică de 38 tone	1721	2395	1800	2505
2	Masa de cel puțin 38 tone, dar mai mica de 40 tone	2395	3254	2505	3404
4	Masa de cel puțin 40 tone	2395	3254	2505	3404
3+2 axe					
1	Masa de cel puțin 36 tone, dar mai mică de 38 tone	1520	2111	1590	2208
2	Masa de cel puțin 38 tone, dar mai mica de 40 tone	2111	2920	2208	3054

3	Masa de cel puțin 40 tone, dar mai mica de 44 tone	2920	4320	3054	4519
4	Masa de cel puțin 44 tone	2920	4320	3054	4519
3^3 axe					
1	Masa de cel puțin 36 tone, dar mai mica de 38 tone	864	1046	904	1094
2	Masa de cel puțin 38 tone, dar mai inică de 40 tone	1046	1563	1094	1635
3	Masa de cel puțin 40 tone, dar mar mica de 44 tone	1563	2487	1635	2601
4	Masa de cel puțin 44 tone	1563	2487	1635	2601

In cazul unei remorci ,al unei semiremorci sau rulate care nu face parte dintr-o combinatie de autovehicule , impozitul pe mijloacele de transport este egal cu suma corespunzatoare din tabelul urmator:

Masa totala autorizata	Impozit 2019	Impozit 2020
a. Pana la 1 tona, inclusiv	9	9

b. Peste 1 tona. dar nu mai mult de 3 tone	34	36
c. Peste 3 tone, dar nu mai mult de 5 tone	53	55
d. Peste 5 tone	65	68

In cazul mijloacelor de transport pe apa, impozitul pe mij. de transp. este egal cu suma corespunzatoare din tabel:

	2018	2019
1. Luntre, barci fara motor. folosite pentru pescuit si uz personal	21	22
2. Barci fara motor. folosite in alte scopuri	57	60
3. Barci cu motor	213	223
4. Nave de sport si agrement	1	1
5. Scutere de apa	213	223
6. Remorchere si impingatoare:	n,nn	n,nn
a) pana la 500 CP inclusiv	566	592
b) peste 500 CP si pana la 2.000 CP, inclusiv	921	963

c) peste 2.000 CP și pînă la 4.000 CP. inclusiv	1	1	1
d) peste 4.000 CP	2	2	2
7. Vapoare- pentru fiecare 1.000 tdw sau fracțiune din acesta	184	184	193
8. Ceamuri. Slepuri Si barje fluviale	0.00	0.00	0.00
a) cu capacitate de incarcare pîna la 1.500 tone, inclusiv	184	184	193
b) cu capacitate de incarcare de peste 1.500 tone și pînă la 3.000 tone inclusiv	284	284	297
c) cu capacitate de incarcare de peste 3.000 tone	497	497	520

Taxa pentru eliberarea certificatului de urbanism, în mediul urban, este egală cu suma stabilită :

Suprafața pentru care se obține certificatul de urbanism	2019	2020
a) pînă la 150 m' inclusiv	5	5



b) între 151 st 250 m' inclusiv	6	6
c) între 251 si 500 re inclusiv	7	7
- între 501 si 750 m' inclusiv	9	9
- între 751 st 1000 m inclusiv	12	13
-peste 1000 m'.	14 * 0,01 lei/m' pentru fiecare m' ce depaseste suprafata de 1.000 m'	15 * 0,01 lei/m' pentru fiecare m' ce depaseste suprafata de 1.000 m'

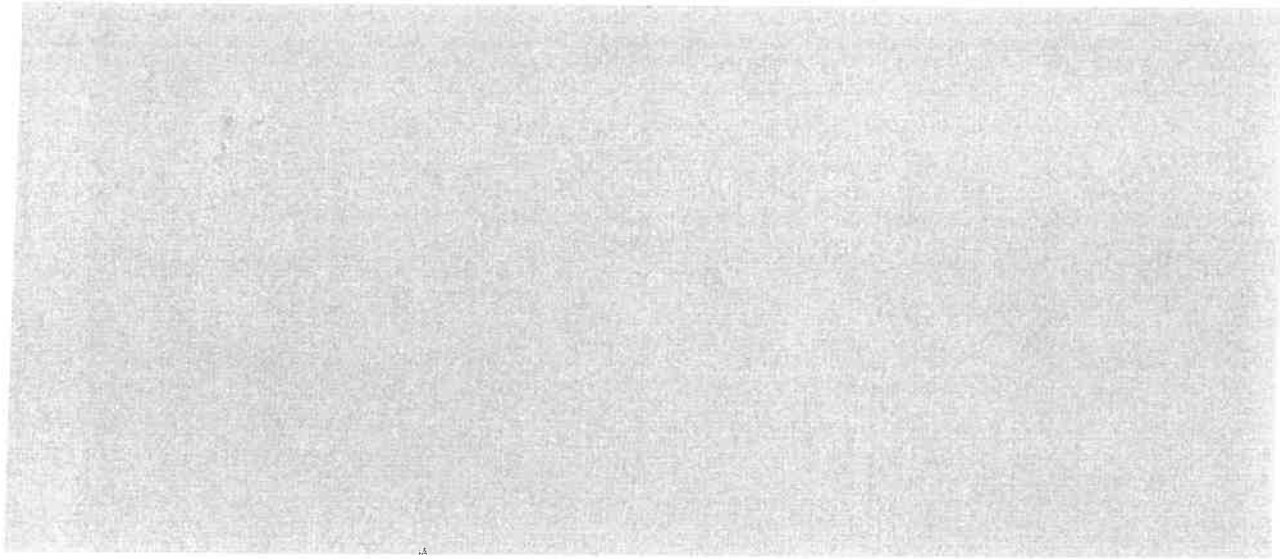

### **Taxa pentru eliberarea autorizatiilor pentru desfasurarea unor activitati**

- Taxa pentru eliberarea autorizatiilor sanitare de functionare este de **21 lei**
- Taxa pentru eliberarea autorizatiilor de functionare este de **72 lei**
- Taxa pentru eliberarea atestatului de producator este de **5 lei**
- Taxa pentru eliberarea carnetului de comercializare a produselor din sectorul agricol este **16 lei**.  
Persoanele a caror activitate se incadreaza in grupele 561 - Restaurante, 563 - Baruri si alte activitati de servire a bauturilor si 932 - Alte activitati recreative si distractive potrivit Clasificarii activitatilor din economia nationala - CAEN. actualizata prin Ordinul presedintelui Institutului National de Statistica nr. 337/2007 privind actualizarea Clasificarii activitatilor din economia nationala- CAEN. datoreaza bugetului local al Orasului Ghimbav. o taxa pentru eliberarea vizarea anuala a desfasurarea acestor activitati. in functie de suprafata aferenta activitatilor respective. in suma de:  
a) **265 lei**, pentru o suprafata de pana la 50 m<sup>2</sup>, inclusiv:  
b) **530 lei** pentru o suprafata cuprinsa intre 51 m<sup>2</sup> si 100 m<sup>2</sup>. inclusiv:  
c) **1060 lei**. pentru o suprafata cuprinsa intre 101 m<sup>2</sup> si 200 m<sup>2</sup>. inclusiv:  
d) **1590 lei**. pentru o suprafata cuprinsa intre 201 m<sup>2</sup> si 300 m<sup>2</sup> inclusiv:  
e) **1855 lei**. pentru o suprafata cuprinsa intre 301 m<sup>2</sup> si 400 m<sup>2</sup> inclusiv:  
f) **2120 lei** pentru o suprafata cuprinsa intre 401 m<sup>2</sup> si 500 m<sup>2</sup>. inclusiv:  
g) **3.180 lei**. pentru o suprafata mai mare de 500 m<sup>2</sup>.

### **Alte taxe locale**

1. Taxa pentru utilizarea temporara a locurilor publice este in cunsum de 2 = lei/zi:mp ocupat tar taxa pentru ocuparea temporara a unei suprafete de teren pentru construirea unor scari de acces in spatii cu alta destinatie este in cunsum de 0,3 lei/zi/mp ocupat.
2. Taxa pentru indeplinirea procedurii de divort pe cale administrativa este in cunsum de **530 lei**.
3. Taxa pentru eliberarea de copii heliografice de pe planuri cadastrale sau de pe alte asemenea planuri, este de **33 lei**.
4. Taxa pentru eliberarea autorizatiei de foraje sau escavari necesare lucrarilor de cercetare si prospectare a terenurilor in etapa efectuarii studiilor geotehnice si a studiilor privind ridicarile topografice, sondele de gaze ,petrol si alte escavari **8 lei pentru fiecare mp afectat**.
5. Taxa pentru autorizarea amplasarii de chioscuri,containere,tonete,cabine,spatii de expunere ,corpuri si panouri de afisaj, firme si reclame situate pe calle si in spatiile publice – **8 lei pt fiecare mp de suprafata ocupata de constructie**

6. Taxa pentru eliberarea unei autorizatii privind lucrarile de racorduri si bransamente **14 lei pentru fiecare racord**
7. Taxa pentru serviciile de reclama si publicitate **cota de 3%**
8. Taxa pentru certificat de edificare a constructiei –se calculeaza la suprafata terenului
9. Taxa pentru certificat de urbanism –se calculeaza in functie de suprafata de teren

Primar



Vizat pentru legalitate

Szinatovici Dan

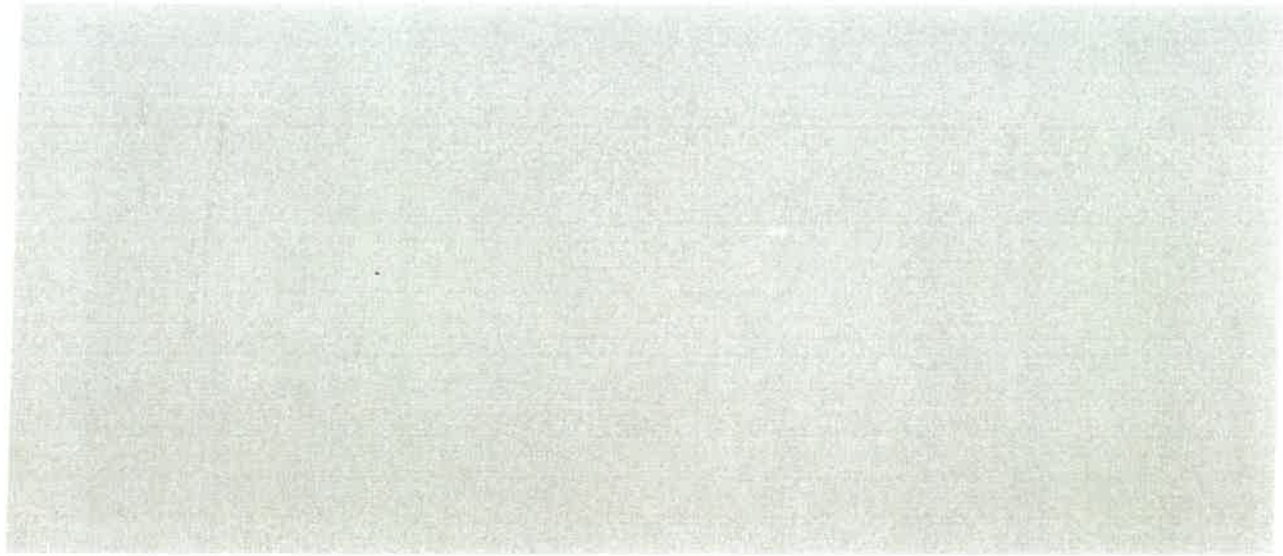



**R O M Ȃ N I A**  
**JUDEȚUL BRAȘOV**  
**PRIMĂRIA ORAȘULUI GHIMBAV**

Str. Lungă nr. 69, GHIMBAV, cod 507075, Tel/fax: 40-268-25.80.06 / 25.83.55  
www.primaria-ghimbav.ro, E-mail: [primariagh@artelecom.net](mailto:primariagh@artelecom.net)

Nr. 19.035 / 11.12.2019.....

**Raport de aprobare**  
**privind stabilirea taxelor si impozitelor locale pentru anul fiscal 2020**

Conform art. 491 din Legea nr. 227/10.09.2015 privind Codul fiscal cu modificarile si completarile ulterioare, Consiliul Local are obligatia de a indexa anual impozitele si taxele locale pentru anul fiscal urmatore tinand cont de rata inflatiei pentru anul fiscal anterior, comunicata pe site-ul oficial al Ministerului Finantelor Publice si Ministerul Dezvoltarii Regionale si Administratiei Publice.

Luand in considerare faptul ca potrivit Institutului National de Statistica pentru anul 2018 rata inflatiei a fost in procent de 4,6% iar potrivit datelor transmise de Ministerul Finantelor Publice pentru indexarea impozitelor si taxelor locale aferente anului 2020 consiliile locale vor utiliza rata inflatiei de 4,6% **propun Consiliului Local Ghimbav aprobarea indexarii taxelor si impozitelor locale pentru anul 2020 cu o rata de 4,6% calculate potrivit anexei, atasate prezentului raport de aprobare, privind stabilirea taxelor si impozitelor locale pe 2020.**

**PRIMAR,**  
**Toma Dorel**





**R O M Â N I A**  
**JUDEȚUL BRAȘOV**  
**PRIMĂRIA ORAȘULUI GHIMBAV**

Str. Lungă nr. 69, GHIMBAV, cod 507075, Tel/fax: 40-268-25.80.06 / 25.83.55  
www.primaria-ghimbav.ro, E-mail: [primariagh@artelecom.net](mailto:primariagh@artelecom.net)

Nr. 19034 / 11.12.2019

**Aprobat,**

**Primar**

**Toma Dorel**



**REFERAT**

Potrivit art. 491 din Legea 227/2015 privind Codul Fiscal cu modificarile si completarile ulterioare aducem la cunostinta obligatia Consiliului Local de a indexa anual impozitele si taxele locale pentru anul fiscal urmasor tinand cont de rata inflatiei pentru anul fiscal anterior, rata ce este comunicata pe site-ul oficial al Ministerului Finantelor Publice si Ministerul Dezvoltarii Regionale si Administratiei Publice.

Conform celor invederate, pentru indexarea impozitelor si taxelor locale aferente anului 2020 se va utilizata o rata a inflatiei de 4,6%.

Avand in vedere rata inflatiei mentionate, au fost stabilite impozitele si taxele locale pentru anul fiscal 2020, conform anexei atasate prezentului referat.

**In concluzie, propunem aprobarea impozitelor si taxelor locale pentru anul fiscal 2020, calculate conform anexei atasate.**

**Anexăm:**

- Anexa privind stabilirea taxelor si impozitelor locale pe 2020;
- Rata inflatiei de 4,6% pentru indexarea impozitelor si taxelor locale aferente anului 2020

**Şef serviciu,**

Cîrstolovean Nădălin Zefir



**Întocmit,**

C.J. Cimpoaie Mihail-Bogdan

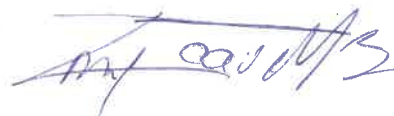

**R O M Â N I A**  
**JUDEȚUL BRAȘOV**  
**CONSILIUL LOCAL GHIMBAV**  
Str. Lungă, nr. 69, Ghimbav, cod 507075, Tel/fax: 258006, 258355  
www.primaria-ghimbav.ro, E-mail: primariagh@artelecom.net

Nr. 17121/12.11.2019

REPARTIZAT PENTRU AVIZARE LA COMISIA: ..... / .....

**Proiect de hotărâre**  
**din 18.09.2019**  
**privind revizuire Studiu de fezabilitate**  
**„Extindere rețele canalizare menajeră în zona Transilana II”**

Primarul Orașului Ghimbav,

Văzând Studiul de fezabilitate revizuit întocmit de S.C. Saniterm SRL la lucrarea „Extindere rețele canalizare menajeră în zona Transilana II”, HCL Ghimbav nr. 74/07.06.2019 privind revizuire Studiu de fezabilitate „Extindere rețele canalizare menajeră în zona Transilana II”, HCL Ghimbav nr. 10/28.01.2016 privind aprobarea Studiului de fezabilitate „Rețele canalizare menajeră în zona Transilana II – str. Aeroportului, Oraș Ghimbav”, HCL Ghimbav nr. 112/28.09.2017 privind actualizare Studiu de fezabilitate „Extindere rețele canalizare menajeră în zona Transilana II”, HCL Ghimbav nr. 12/23.01.2018 privind actualizare Studiu de fezabilitate „Extindere rețele canalizare menajeră în zona Transilana II”,

Având în vedere prevederile art. 129, alin. 1, alin. 2, litera b), c) și d), alin. 4, litera d) din OUG nr. 57/2019 privind Codul administrativ, art. 41, art. 42, art. 44, alin. 1, art. 45 alin. 1 din Legea nr. 273/2006 privind finanțele publice locale, art. 15 din HGR nr. 907/2016 privind etapele de elaborare și conținutul cadru al documentațiilor tehnico – economice aferente obiectivelor/proiectelor de investiții finanțate din fonduri publice, art. V din OUG nr. 26/2012 privind unele măsuri de reducere a cheltuielilor publice și întărirea disciplinei financiare și de modificare și completare a unor acte normative, referatul de aprobare, referatul compartimentului de specialitate,

În temeiul art. 139, alin. 1 și ale art. 196, alin. 1, litera a) din OUG nr. 57/2019 privind Codul administrativ

**HOTĂRĂȘTE**

**Art. 1.** Se aprobă Studiul de fezabilitate revizuit întocmit de S.C. Saniterm SRL la lucrarea „Extindere rețele canalizare menajeră în zona Transilana II”, conform anexei parte integrantă din prezenta hotărâre.

**Art. 2.** Se aprobă indicatorii tehnico – economici aferenți proiectului, după cum urmează:

- a) Valoarea totală a investiției
  - valoarea totală a investiției cu TVA este de 891.865,45 lei - echivalent 187.170,08 Euro la cursul de schimb 1 Euro = 4,765 lei curs BNR la data de 15.05.2019, din care: buget de stat – 773.496,00 lei și buget local – 118.369,45 lei,
  - valoarea lucrărilor C+M cu TVA este de 724.418,02 lei - echivalent 152.028,97 Euro la cursul de schimb 1 Euro = 4,765 lei curs BNR la data de 15.05.2019, din care: buget de stat – 724.418,02 lei.
- b) Eșalonarea investiției
  - An I – 750.608,35 lei/157.525,36 Euro (fără TVA)
  - Din care (C+M): 608.754,64 lei/127.755,43 Euro (fără TVA)
- c) Durata de realizare a investiției – 6 luni.

**Art. 3.** Cu ducerea la îndeplinire a prezentei hotărâri se însărcinează Primarul localității Ghimbav.

**Vizat pentru legalitate**  
**Secretar**  
**Szinatovici Dan**



**Inițiator**  
**Primar**  
**Toma Dorel**





INVESTITOR : **PRIMARIA MUNICIPIULUI GHIMBAV**  
**STR. LUNGA NR. 69 , JUD. BRAȘOV**

DENUMIRE **EXTINDERE REȚELE CANALIZARE**  
PROIECT : **MENAJERA IN ZONA TRANSILANA II**

NR. PROIECT: **09/2019**

AMPLASAMENT: **ORAS GHIMBAV, JUD. BRAȘOV**  
**ZONA TRANSILANA II**

FAZA : **REVIZUIRE STUDIU DE FEZABILITATE**  
**CONFORM HG 907/2016**

PROIECTANT : **SC SANITERM SRL**  
**C.U.I. RO10511185, J08/861/1996**  
**STR. NISIPULUI DE JOS Nr.20 - BRASOV**



CONȚINE : PIESE SCRISE SI DESENATE

BRAȘOV, MAI 2019

## STUDIU DE FEZABILITATE,

### 1. DATE GENERALE

- 1.1 Denumirea obiectivului de investitii :
- MODIFICARE SOLUTIE TEHNICA PENTRU OBIECTIVUL „EXTINDERE CANALIZARE MENAJERA IN ZONA TRANSILANA II” – AUTORIZATA CU A.C. 115/30.10.2018 STRADA AEROPORTULUI - DJ103C – LIMITA EXTRAVILANULUI, ORAS GHIMBAV
- 1.2. Numar proiect: 09/2019
- 1.3. Amplasamentul:
- ORAȘ GHIMBAV, JUD. BRAȘOV, ZONA TRANSILANA II
- 1.4. Ordonatorul principal de credite :
- UNITATEA ADMINISTRATIV TERITORIALA - Oraș Ghimbav
- 1.5. Beneficiar :
- PRIMARIA - Oraș Ghimbav, Str. Lunga nr. 69
- 1.6. E'aboratorul studiului :
- SC SANITERM SRL - BRAȘOV  
Str. Nisipului de Jos nr. 20
- 1.7. Faza de proiectare:  
STUDIU DE FEZABILITATE

### 2. SITUAȚIA EXISTENTA SI NECESUTATEA REALIZARII OBIECTIVULUI/PROIECTULUI DE INVESTITII

Primaria orașului Ghimbav are in administrare amplasamentul cu destinatie de prestari servicii, depozite si mica industrie, situat in partea de vest a localitatii, limitat de SC Transilana SA si zona de locuinte la sud, unitate militara la nord, la est de paraul Ghimbasel si drumul de exploatare a terenurilor agricole la vest.

Pe latura estica a terenului studiat se afla cursul de apa Paraul Ghimbasel, care are caracter torential.

Localitatea are in functiune retele de apa, canalizare, electrice, gaze naturale.

- Sursa de apa a orasului o reprezinta puturile forate la cca. 80-100 m, cu debite de 10-15 l/s, care alimenteaza retelele de distributie stradale.
- Paralel cu drumul national DN1, la cca. 8 m de marginea acestuia , se afla un colector de canalizare menajera cu sectiune 600/900 mm.

*Reteaua de canalizare proiectata si autorizata in data de 30.10.2018, este prevazuta a se racorda la reseaua existenta in zona Transilana I, care deverseaza apele uzate in statia de epurare ce apartine societatii Raptronic.*

*Avand in vedere executia unui colector de canalizare pe strada Aeroportului, de catre Compania Apa Brasov, se propune refacerea proiectarii retelei sus mentionate, pentru a crea posibilitatea preluarii debitelor de apa uzata in sistem centralizat.*

*Statia de epurare existenta, ce urma sa preia apele uzate ale acestei zone, nu poate functiona la eficienta maxima, odata cu preluarea cantitatilor de apa uzata provenite de la consumatori prevazuti a se monta intr-o etapa viitoare de dezvoltare a zonei Transilana II.*

Compania APA Brasov fiind administratorul rețelilor de apă și canalizare ale orașului Ghimbav, se impune modificarea proiectului nr. 20/II/2015 întocmit de SC Saniterm SRL, care să cuprindă datele tehnice necesare schimbării colectorului de preluare apă uzate ale amplasamentului Transilana I.

Prin nerealizarea lucrărilor mai sus menționate, care este detinatorul, nu poate prelua administrarea tronșoanelor rețelei din zona Transilana II.

Terenul în studiu este echipat cu linii aeriene și subterane cu energie electrică, rețea de distribuție apă (în curs de execuție) rețele de distribuție gaze naturale și o conductă magistrală de gaze naturale.

### **2.1. Concluziile studiului de fezabilitate**

Nu a fost elaborat un *studiu de fezabilitate* pentru acest obiectiv investițional.

### **2.2. Prezentarea contextului**

Având în vedere asigurarea condițiilor corespunzătoare de funcționare ale obiectivelor aflate în activitate (mica industrie) și ale celor viitoare (prestări servicii, depozitare, mica industrie) a zonei Transilana II, cu respectarea normelor de igienă sanitară și de protecție a sănătății populației, se impune realizarea tuturor lucrărilor ce definesc tema prezentului studiu de fezabilitate.

### **2.3. Analiza situației existente**

În conformitate cu releveele și a documentațiilor realizate anterior, în zona studiată, există amplasamente echipate cu clădiri cu regim de înălțime parter (parțial P+1) reprezentând *clădiri social administrative și hale industriale* și loturi ce vor fi definitivate în documentațiile viitoare (PUD), ce urmează a fi dotate cu *unități de mica industrie și depozitare*.

În prezent, apele uzate menajere provenite de la blocurile de locuințe (băi, bucătării, grupuri sanitare) și de la grupurile sanitare ale halelor și anexelor administrative ale tuturor amplasamentelor zonei Transilana I, sunt colectate prin rețele stradale și dirijate la stația de epurare a SC RAPTRONIC SRL.

### **2.4. Analiza cererii de bunuri și servicii**

Conform documentațiilor întocmite anterior acestei faze de proiectare, (PUZ; REȚELE CANALIZARE MENAJERĂ ÎN ZONA TRANSILANA I; MODERNIZAREA INFRASTRUCTURII RUTIERE URBANE ÎN ZONA TRANSILANA I ȘI II – Canalizare pluvială) drumurile ce deservește zona menționată urmează a se moderniza și racorda la arterele de circulație existente ale localității și vor fi echipate cu rețelele tuturor utilitatilor.

### **2.5. Obiective preconizate a fi atinse prin realizarea investiției publice**

Întocmirea acestei documentații tehnice are ca scop asigurarea condițiilor corespunzătoare de evacuare a apelor uzate menajere pentru consumatorii tuturor loturilor zonei Transilana II.

## **3. SCENARIILE TEHNICO-ECONOMICE PROPUSE PENTRU REALIZAREA OBIECTIVULUI DE INVESTIȚIE**

### **3.1. Particularități ale amplasamentului**

#### **Zona și amplasamentul**

Amplasamentul lucrărilor „MODIFICARE SOLUȚIE TEHNICĂ PENTRU OBIECTIVUL - EXTINDERE CANALIZARE MENAJERĂ ÎN ZONA TRANSILANA II AUTORIZATĂ CU A.C. 115/30.10.2108”, se află în zona cartierului Transilana II ce aparține orașului Ghimbav.

#### **Statutul juridic al terenului care urmează să fie ocupat**

Suprafețele de teren (drumurile) afectate de lucrare aparțin de domeniul public al statului aflat în administrarea orașului Ghimbav.

Traseul rețelilor ce face obiectul acestei investiții este cuprins în conținutul documentațiilor de urbanism: Planul Urbanistic General și PUZ-ul zonei Transilana.

Întocmirea acestei documentații tehnice are ca scop asigurarea condițiilor corespunzătoare de evacuare a apelor uzate menajere pentru consumatorii tuturor loturilor zonei Transilana II.

- Proiectarea si executia lucrarilor de extindere a retelelor de canalizare se va realiza in conformitate cu tema de proiectare elaborata de investitor si in baza documentatiilor TOPO, GEO, intocmite de proiectanti de specialitate si a releveelor.

*Debitele de apa necesare, determinate in breviarul de calcul anexat, s-a intocmit pentru perioada prezenta si de perspectiva a zonei.*

#### **Situatia ocupărilor definitive de teren**

Suprafata ocupata de lucrarile obiectivului proiectat: conform Certificatului de Urbanism.

La definitivarea solutiiei tehnice, proiectantul a urmărit respectarea următoarelor aspecte:

- tema de proiectare
- urmărirea traseului drumurilor (macadam) si pamant vegetal, precum si cele prevazute in documentatiile PUZ si TOPO, pentru evitarea amplasarii conductelor pe terenurile private si a dezafectarii ( schimbarii ) retelelor existente;
- să se asigure continuitatea desfășurării traficului pe toată perioada de execuție a lucrărilor cu semnalizare corespunzătoare;
- precizarea cerințelor pe care trebuie sa le îndeplinească obiectivul proiectat in conformitate cu Legea nr. 10 , inclusiv cu stabilirea categoriei de importanta a obiectivului;

La întocmirea documentației tehnice se impune a se respecta prevederile din conținutul următoarelor norme, normative si legi de specialitate, astfel:

- Legislația in construcții care reglementează calitatea si urmărirea lucrărilor, Legea nr.10/1995  
si Lg.177/2015 si H.G. nr. 766/1997;
- Norme de aplicare a O.G. nr. 60/2001 privind achizițiile publice, aprobate cu H.G. nr.461/09.05.2001, cu modificările si completările ulterioare.
- Ordinul nr. 1013/873/2001 si nr. 1014/874/2001 MF-MLPTL publicat in M.O. nr.340 din 27.06.2001, privind aprobarea structurii, conținutul si modul de utilizare a „Documentației standard pentru elaborarea si prezentarea ofertei” pentru achiziția publica de servicii;
- Normativ C167/1997 privind conținutul si modul de întocmire, completare si păstrare a cărții tehnice a construcției;
- Norme tehnice si standardele in vigoare:
  - STAS 1342 /91 – Apa potabila
  - STAS 1343 /06 – Determinarea cantitatilor de apa
  - STAS 8591 /97 – Amplasarea in localitati a retelelor edilitare subterane
  - STAS 6054 /77 – Adancimi maxime de inghet
  - STAS 4163/2 /96 – Retele de distributie
  - STAS 4273 /83 – Clase de importanta in constructii hidrotehnice
  - STAS 6675/1-2 - Tevi din policlorura de vinil.
  - ISO/ICD 10.893 – Pozare tevi polietilena
  - ISO 12.176 – Echipamente de sudare polietilena
  - I. 22/ 99 Normativ pentru proiectarea si executarea retelelor de apa si canalizare ale localitatilor
  - C56/02 Normativ pentru verificarea calitatii lucrarilor de constructii si instalatii
  - ISO 9001, 9002 Sistemele calitatii
  - I – 9/ 2015 Normativ pentru proiectarea si executarea instalatiilor sanitare
- “Regulament de receptie a lucrarilor de constructii si instalatii aferente”, aprobat prin HGR nr. 273/2004
- “Normativ pentru proiectarea si executarea instalatiilor tehnico-sanitare si tehnologice cu tevi din PVC neplastificat”, indicativ I1-78 .
- Legea apelor HG 107/96
- Legea protectiei muncii HG 90/96
- Normativ P118/99 – normativ PSI
- NTPA 001 si 002/2002 - norme conditii de calitate – protectie sanitara si mediu

- Norme specifice privind zonele de protecție sanitară HG 101/97
- Norme de igienă privind mediul de viață al populației ord. M.S. 536/97.

NOTA: Prezentele prescripții tehnice și standarde se completează cu cele indicate de furnizorii materialelor și echipamentelor utilizate.

#### **ASPECTE LEGISLATIVE**

- Proiectul poate fi implementat din punct de vedere legislativ.
- Proiectul este în concordanță cu politicile de mediu, și cu strategiile locale de dezvoltare.

#### **ASPECTE DE MEDIU**

- Lucrările propuse prin prezentul proiect vizează realizarea unei rețele de canalizare menajeră.
- Traseele conductelor de canalizare sunt localizate în zona construită a localității. Lucrările de pozare a conductelor au fost prevăzute în funcție de zonă și clădirile deservite. După finalizarea lucrărilor, traseele afectate vor fi refăcute la starea inițială.
- Lucrările proiectate nu se situează pe arii protejate sau ecosisteme sensibile.
- În acest context, nu se estimează apariția unui impact negativ asupra mediului.
- Impactul potențial asupra mediului este redus și acceptabil în perioada de execuție a lucrărilor datorită anumitor factori cum ar fi: zgomot, vibrații, poluare atmosferică, scurgeri accidentale de combustibili cauzate de mijloacele de transport și execuție a lucrării.
- La acestea se pot adăuga factorii de stres cauzăți de sistarea temporară a accesului auto și pietonal, disconfort în zonele rezidențiale.

Acest impact asupra mediului și asupra factorului uman este însă de scurtă durată, adică pe perioada de execuție a lucrărilor. La finalizarea acestora, cadrul natural și zonele sistematizate vor fi refăcute.

Scenarii propuse spre rezolvarea sistemului de alimentare cu apă fac referință la o sumă de aspecte ce impun alegerea unei variante fezabile d.p.d.v tehnic și financiar; cu pretul cel mai mic.

La baza studiului de fezabilitate au stat două alternative de realizare a obiectivelor propuse:

- ❖ **Varianta I** – Rețea de canalizare menajeră, realizată din tuburi de PVC gofrate cu perete dublu pentru canalizare, îmbinate cu garnitura de cauciuc și cămine din tuburi de beton
- ❖ **Varianta II** – Rețea de canalizare menajeră, realizată din tuburi de PVC tip KG, îmbinate cu garnitura de cauciuc și cămine din polietilenă turnată

### **3.2. Descrierea din punct de vedere tehnic, constructiv, funcțional și tehnologic**

#### **Evaluarea alternativelor. Avantaje și dezavantaje**

Pentru evaluarea alternativelor optime de realizare a obiectivului de investiție propus, s-au analizat scenariile posibile sub următoarele aspecte: tehnico-economice, legislative și de mediu.

Analiză tehnico-economică

<i>Varianța I</i>		<i>Varianța II</i>	
Avantaje	Dezavantaje	Avantaje	Dezavantaje
Lungimea rețelei de canalizare este aceeași	Ridica pretul de cost al investiției.	Lungimea rețelei de canalizare este aceeași	Conductele de PVC sunt rigide, necesită coturi la schimbări de direcție. Necesită mai multe piese de legătură
Durata ridicată de viață	Pierderi de sarcini mai mari decât la PVC	Pret redus de achiziție	
Rezistența la coroziune		Durata ridicată de viață	
Impermeabilitate bună, evitându-se poluarea pânzei freatice		Rezistența la coroziune	
Greutate scăzută		Pierderi de sarcină reduse	
Flexibilitate bună,		Impermeabilitate bună, evitându-se poluarea pânzei freatice	
Manopera scăzută pentru montaj		Greutate scăzută	
		Flexibilitate bună,	
		Manopera scăzută pentru montaj	
La căminele de vizitare din beton, nu există riscul deformării în timp	Căminele din beton necesită un timp mai mare pentru execuție	Căminele din polietilenă reduc costul investiției.	Căminele de vizitare din polietilenă, există riscul deformării în timp
		Execuție ușoară și exploatare eficientă	

*Scenariul recomandat de către elaborator*

Analizând cele două variante alternative rezultă următoarele:

Din analiza celor două variante de extindere a rețelelor de canalizare menajera, rezultă: Varianta optimă din punct de vedere economico-financiar este considerată varianta II, pentru lucrarea « EXTINDERE CANALIZARE MENAJERA IN ZONA TRANSILANA II »

Scenariul este elaborat în conformitate cu reglementările tehnice în vigoare privind proiectarea și realizarea investițiilor de infrastructură.

Din punct de vedere structural, soluția tehnică este fezabilă, ea îndeplinind condițiile de amplasament.

În ceea ce privește materialele și echipamentele prevăzute, acestea vor fi asigurate din surse locale și/sau țări membre UE.

**Caracteristicile principale ale construcțiilor din cadrul obiectivului de investiții**

### **Descrierea soluțiilor tehnice propuse**

Conform STAS 4273/83 – Incadrarea în clase de importanță a construcțiilor hidrotehnice- în tab. 9, categoria construcțiilor hidrotehnice este 1 și conform tab.13 clasa de importanță este III.

În baza normativului P100 – 92 lucrarea se încadrează în categoria de importanță „C”, conform HG 766/97.

Se prevăd următoarele lucrări de canalizare menajeră:

Componentele sistemului de canalizare menajeră al investiției prezentate sunt :

- *colector canalizare menajeră* - din tuburi din PVC tip KG, SN4, Dn 250 mm, în lungime de 2180 m
- *camine de vizitare din polietilena* Dn 1000mm, 40 buc

Pe traseul rețelei proiectate s-au prevăzut cămine de vizitare din polietilena la intersecții, schimbări de direcție și în aliniament, la distanța de maxim 60 m, pentru a permite lucrări de întreținere și exploatare.

Conform condițiilor impuse de Transelectrica SA, în zona rețelei electrice de înaltă tensiune, s-au prevăzut camine de vizitare ascunse (capac îngropat).

Funcție de situația existentă (după efectuarea studiilor și releveului), se vor stabili punctele de racord la rețelele existente.

Având în vedere debitele reduse ce vor tranzita colectoarele, acestea pot fi racordate, pentru spălare, la caminele de vane prevăzute cu robinete de golire sau la hidranți ce vor echipa rețeaua de apă a amplasamentelor comune rețelei de canalizare.

Adâncimea de pozare a fost stabilită funcție de cote teren natural și cotele de radier ale caminelor (tubulaturilor) existente și de posibilitățile de racord ale viitoarelor rețele ce se vor proiecta pe zonele adiacente celei aflate în prezenta documentație.

Execuția rețelei va începe din punctele de racord, după identificarea exactă a adâncimii de pozare a colectorului și a cotelor de nivel, cu respectarea pantelor și a radiatorului caminelor proiectate conform planșelor. Tuburile de canalizare se vor monta cu panta descendentă în direcția curgerii.

Având în vedere faptul că în prezent sistematizarea căilor de acces nu este finalizată, toate lucrările prevăzute se vor executa astfel ca la realizarea drumurilor să se poată stabili cotele radiator din proiect, cu posibilitatea supraînălțării caminelor.

Conductele canalizare menajeră ce subtraversează conductele de gaze naturale și rețeaua electrică se vor monta în tuburi de protecție conform specificațiilor din avize.

Proiectul cuprinde refacerea întregului ansamblu de rețele și construcții aferente ce pot fi afectate, și anume :

- refacerea căilor de acces în zonele afectate;
- protejarea conductelor rețelelor de utilități existente.

Lucrările de proiectare și execuție prevăzute în documentație se vor realiza în principal în conformitate cu prevederile din Legea apelor 107/96, STAS 4706/1988 și Legea 10/95, a normelor naționale NTPA 001 și 002, normei europene EC 271/91, corelate cu lucrările solicitate în certificatul de urbanism și a celor indicate în avize.

Conductele proiectate și construcțiile anexe aferente acestora se vor amplasa la distanțele precizate în STAS 8591 „Amplasarea în localități a rețelelor edilitare subterane” și în avizele eliberate de detinatorii rețelelor de utilități existente .

### **Structura constructivă**

Rețelele de canalizare menajeră se vor realiza din tub de PVC tip KG, iar caminele de vizitare din polietilena.

**Instalatii aferente constructiei**

*Caminele de pompare* aferente retelelor de canalizare sunt echipate cu electropompe, alimentate electric, racordate la reseaua din zona, conform solutiei date de Electrica SA.

**3.3 COSTURILE ESTIMATIVE ALE INVESTIȚIEI****Valoarea totală cu detalierea pe structura devizului general**

*Valoarea totală* a investiției conform DEVIZULUI GENERAL, calculată la data de 15.05.2019 pentru 1 € = 4,765 lei este:

<b>TOTAL GENERAL din care:</b>	<b>891,865.45</b>
buget de stat	773,496.00
buget local	<b>118,369.45</b>



Esalonarea costurilor pe etape de executie, conform graficului

Nr crt	DENUMIREA OBIECTULUI	GRAFIC FIZIC SI VALORIC DE EXECUTIE A INVESTITIEI												
		LUNA												
		Valoare miile	1	2	3	4	5	6	7	8	9	10	11	12
		(exclusiv TVA)												
1	PROIECTARE, STUDII DE TEREN, AVIZE CONSULTANTA TEHNICA SI	70.112,94												
2	ORGANIZAREA PROCEDURILOR DE ACHIZITIE	14.689,46												
3	ASISTENTA TEHNICA	8.659,36												
4	ORGANIZARE DE SANTIER, TAXE COMISIOANE, CHELTUIELI DIVERSE SI NEPREVAZUTE	59417,14												
5	RETEA CANALIZARE	597.729,45												
	<b>TOTAL GENERAL</b>	<b>750.608,35</b>												

### 3.4 STUDII DE SPECIALITATE

#### **Studiu topografic**

Pentru întocmirea prezentului proiect se pun la dispoziție de către Primăria Ghimbav a planurilor topografice cu strazile incluse în prezentul studiu .

În perioada elaborării prezentei documentații s-a verificat situația pe teren și s-a constatat existența rețelelor indicate în avize precum și adâncimea caminelor de vizitare existente pe amplasamentul stației de epurare.

#### **Caracteristicile Geofizice ale terenului**

A se vedea *Studiul Geotehnic* care a stat la baza întocmirii documentației PUZ .

Sondajele geotehnice executate până la adâncimea de 4,0 m au determinat sub stratul de pământ vegetal de 0,30 m, nisip prafos cenușiu galbui plastic consistent de 1,7 m grosime, bolovanis cu nisip și nisip cu pietriș până la adâncimea finală.

Săpăturile cu caracter provizoriu până la 2,0 m adâncime vor fi realizate în taluz cu panta de 1:1 în materiale coezive, cu condiția depozitării materialului excavat la o distanță de min. 5,0 m de limita superioară a săpăturilor.

#### **Studii de teren**

Studiile de teren fac obiectul unor documentații separate, întocmite de proiectanți de specialitate.

#### **Studiu hidrologic**

- Aportul de apă provine exclusiv din colectarea apelor meteorice;
- Zona este plată, iar în zona Transilana I există o rețea care să concentreze scurgerile pluviale cu descărcare în raul Ghimbasel;
- Cea mai mare suprafață din orașul Ghimbav dispune de o rețea de canalizare pluvială ce colectează apele meteorice de pe suprafața localității și o dirijează spre pârâul Ghimbasel.
- Șanțurile – rigolele de pe lateralul drumurilor ce se vor proiecta colectează apele pluviale de pe platforma drumului, volumele de apă fiind foarte mici;
- Structura geologică a terenului (bolovani, pietriș, nisip) favorizează infiltrarea apelor din precipitații și pierderea acestora în subteran;

### 3.5. GRAFIC DE REALIZARE A INVESTITIEI

Durata de realizare si etapele principale de executie a investitiei sunt cuprinse sub forma de **GRAFIC GENERAL DE REALIZARE A LUCRĂRILOR**.

#### Programul de execuție a lucrărilor – Graficul de realizare a investiției

Investitia, ce face obiectul acestei documentatii, este impartita in doua obiecte, astfel:

- *Retea de canalizare menajera*

Nr crt.	DENUMIREA OBIECTULUI	LUNA											
		1	2	3	4	5	6	7	8	9	10	11	12
1	OBTINEREA DE AVIZE, ACORDURI, AUT.	■	■										
2	PROIECTARE	■	■	■									
3	CONSULTANTA TEHNICA				■								
4	ASISTENTA TEHNICA				■	■	■						
5	CHELTUIELI DIVERSE SI NEPREVAZUTE				■	■	■						
6	RETELE CANALIZARE				■	■	■						
7	ORG . SANTIER %				■	■	■						

### 4. ANALIZA TEHNICO - ECONOMICA

#### 4.1. PREZENTAREA SCENARIULUI DE REFERINTA

1. Valoarea totală a investiției (INV)		curs euro: 1 euro=4,765 lei	
		lei	euro
	cu TVA	891,865.45	187,170.08
	fără TVA	750,608.35	157,525.36
din care: construcții montaj (C+M)			
	cu TVA	724,418.02	152,028.97
	fără TVA	608,754.64	127,755.43
	Montaj echipamente (cu TVA)	0	0
2. Eșalonarea investiției (INV/C+M)			
	Anul I -cu TVA - INV:	891,865.45	187,170.08
	TOTAL C+M	724,418.02	152,028.97
3. Durata de realizare:		3 luni	
4. Capacități (în unități fizice):			
	-Lungime retea canalizare:	Km	2.20
	-Camine de vizitare:	buc	40
5. Costuri unitare (fără TVA):			
a) valoarea construcții – montaj (C+M)		Retea	
	-pe km retea:	lei/km	
			329,281.00
		€/km	69,104.07

#### 4.2. ANALIZA VULNERABILITATII

Nu e cazul

#### 4.3 SITUATIA UTILITATIILOR

Zona studiata are in functiune retele de apa, canalizare, electrice, gaze naturale.

#### 4.4 ESTIMĂRI PRIVIND FORȚA DE MUNCĂ OCUPATĂ PRIN REALIZAREA INVESTIȚIEI

##### **NUMAR DE LOCURI CREAT IN FAZA DE EXECUTIE**

Având în vedere caracterul specific al lucrărilor, prin aceste lucrări nu se creează noi locuri de munca în mod direct. Forța de muncă necalificată pe parcursul execuției va fi angajată în special din zonă.

Forța de muncă ocupată în etapa de execuție a lucrării este estimată și determinată de dotarea tehnologică a antreprenorului.

Se apreciază că forța de muncă necesară pentru execuția acestei lucrări este de 11 persoane timp de 3 luni care reprezintă durata de execuție, estimată, a lucrării.

Numărul persoanelor a rezultat din:

- productivitate lunară medie, uzuală: 4 000 €/angajat
- durata de execuție estimată: 3 luni
- producție medie lunară: 127.755,43 eur (fata TVA)/3 luni = 42.585,14 €
- număr de angajați:
- producție medie lunară/productivitate 42.585,14 €/4 000 € ≈ 11 persoane

##### **4.6. ANALIZA FINANCIARA, INCLUSIV CALCULAREA INDICATORILOR DE PREFORMANTA FINANCIARA: FLUXUL CUMULAT, VALOAREA ACTUALA NETA, RATA INTERNA DE RENTABILITATE SI RAPORTUL COST BENEFICIU;**

Este obligatorie doar în cazul investițiilor publice majore.

##### **4.7. ANALIZA ECONOMICA, INCLUSIV CALCULAREA INDICATORILOR DE PREFORMANTA ECONOMICA: VALOAREA ACTUALA NETA, RATA INTERNA DE RENTABILITATE SI RAPORTUL COST BENEFICIU;**

Este obligatorie doar în cazul investițiilor publice majore.

##### **4.8. ANALIZA DE SENZITIVITATE**

Este obligatorie doar în cazul investițiilor publice majore.

##### **4.9. ANALIZA DE RISC**

Riscuri asumate (tehnice, financiare, legale, institutionale):

###### **Tehnice:**

- Proasta executie a lucrarii
- Lipsa unei supervizari bune a desfasurarii lucrarii

###### **Financiare:**

- Neaprobarea cererii de finantare
- Intarzierea platilor

###### **Legale:**

- Nerespectarea procedurilor legale de contractare a firmei pentru executia lucrarii

###### **Institutionale:**

- Lipsa colaborarii institutionale
- Lipsa capacitatii unei bune gestionari a resurselor umane si material

Riscurile legate de realizarea proiectului care pot apărea pot fi de natura internă și externă:

- Internă – pot fi elemente tehnice legate de îndeplinirea realistă a obiectivelor și care se pot minimiza printr-o proiectare și planificare riguroasă a activităților.
- Externă – nu depind de beneficiar, dar pot fi contracarate printr-un sistem adecvat de management al riscului.

Acesta se bazează pe cele trei sisteme cheie (consacrate) ale managementului de proiect.

#### **Sistemul de monitorizare**

Esenta acestuia constă în compararea permanentă a situației de fapt cu planul acestuia: evoluția fizică, cheltuieli financiare, calitate (obiectivele proiectului sunt congruente cu activele create).

O abatere indicată de sistemul de monitorizare (evoluție programată/stare de fapt) conduce la un set de decizii a managerilor de proiect care vor decide dacă sunt posibile și/sau anumite măsuri de remediere.

#### **Sistemul de control**

Acesta va trebui să intre în acțiune repede și eficient când sistemul de monitorizare indică abateri.

Membrii echipei de proiect au următoarele atribuții principale:

- a lua decizii despre măsurile corective necesare (de la caz la caz)
- autorizarea măsurilor propuse
- implementarea schimbărilor propuse
- adaptarea planului de referință care să permită ca sistemul de monitorizare să rămână eficient.

#### **Sistemul informational**

Vă susține sistemele de control și monitorizare, punând la dispoziția echipei de proiect (în timp util) informațiile pe baza cărora ea va acționa.

Pentru monitorizarea proiectului (primul sistem cheie al managementului de proiect) informațiile strict necesare sunt următoarele:

- măsurarea evoluției fizice
- măsurarea evoluției financiare
- controlul calității
- alte informații specifice care prezintă interes deosebit.

#### **Mecanismul de control financiar**

Înțelegem prin mecanism de control financiar prin care se va asigura utilizarea optimă a fondurilor, un sistem circular de reguli care vor ajuta la atingerea obiectivelor proiectului evitând surprizele și semnalizând la timp pericolele care necesită măsuri corective.

Global, acest concept se referă la următoarele:

- stabilirea unei planificări financiare
- confruntarea la intervale regulate (două luni) a rezultatelor efective ale acestei planificări
- compararea abaterilor dintre plan și realitate împiedicarea evoluțiilor nedorite prin luarea unor decizii la timpul potrivit.

Principalele instrumente de lucru operative se vor baza în principal pe analize cantitative și calitative a rezultatelor.

## 5. SCENARIUL, OPTIUNEA TEHNICO – ECONOMICA OPTIMA RECOMANDATA

### 5.1. COMPARATIA SCENARIILOR PROPUSE

Din punct de vedere tehnic și economic, varianta recomandată de proiectant este **varianta 2**, fiind compusa din retea de canalizare menajera, executata din tuburi de PVC tip KG, Sn 4 si camine de vizitare din poleitilena, cu rama si capac din fonta carosabile.

### 5.2. JUSTIFICAREA SCENARIULUI OPTIM RECOMANDAT

Traseul rețelei de canalizare cat si amplasarea caminelor de vizitare au fost impuse de caile de acces si drumurile ce apartin domeniului public precum si de amplasamentele viitorilor consumatori.

### 5.4. PRINCIPALII IINDICATORI TEHNICO –ECONOMICI AI INVESTIȚIEI

#### a) VALOAREA TOTALA A INVESTIȚIEI

Valoarea totală a investiției cu TVA este de 187,170.08 euro (echivalent 891,865.45 lei, la cursul de schimb 1 Euro = 4.765 lei curs B.N.R. la data de 15.05.2019).

Valoarea totală a investiției fara TVA este de 141,257.09 euro (echivalent 750,608.35 lei, la cursul de schimb 1 Euro = 4.765 lei curs B.N.R. la data de 15.05.2019).

Valoarea lucrărilor C+M cu TVA este de 152,028.97 euro (echivalent 724,418.02 lei, la cursul de schimb 1 Euro = 4.765 lei curs B.N.R. la data de 15.05.2019).

Valoarea lucrărilor C+M fara TVA este de 127,755.43 euro (echivalent 608,754.64 lei, la cursul de schimb 1 Euro = 4.765 lei curs B.N.R. la data de 15.05.2019).

#### b) ESALONAREA INVESTIȚIEI

Durata de realizare a obiectivului, conform graficului realizat este de 6 luni efective, astfel:

AN- I: 750,608.35 lei / 157,525.36 euro (fara TVA)

Din care (C+M): 608,754.64 lei / 127,755.43 euro (fara TVA)

#### c) DURATA DE REALIZARE A INVESTIȚIEI

Investiția va fi eşalonata pe o perioada de 6 luni, conform programului stabilit. Defalcarea valorica pe parcursul celor 6 luni este prezentată in graficul anexat.

## 6. URBANISM, AVIZE ŞI ACORDURI DE PRINCIPIU

Aprobarea și promovarea investiției este condiționată de obținerea avizelor și acordurilor conform *Certificatului de Urbanism* emis de Primaria orasului Ghimbav.

Avize și acorduri conform CU:

- Aviz de executie definitiv - emis de Compania Apa Brasov
- Aviz Distrigaz Sud Rețele
- Aviz Transgaz
- Aviz Electrica SA
- Aviz Transelectrica
- Aviz SGA
- Acord de mediu
- Ridicare topografica

PROIECTANT,  
S.C. SANITERM



BENEFICIAR,  
PRIMARIA ORASULUI GHIMBAV

Proiectant: SC SANITERM SRL  
Beneficiar: Consiliul Local al orasului Ghiumbav jud. Brasov

**DEVIZ GENERAL**

privind cheltuielile de capital necesare realizării obiectivului de investiție :  
**EXTINDERE REțele CANALIZARE MENAJERA TRANSILANA II - GHIMBAV**

Nr. crt.	Denumirea capitolului și a subcapitolelor de cheltuieli	Valoare ( inclusiv T.V.A. )			Defalcarea pe surse de finanțare
		TOTAL Valoare (inclusiv T.V.A. )	din care		
			din fonduri de la bugetul de stat	din finanțare de la bugetul local	
1	2	3=4+5	4	5	6
<b>Capitolul 1</b>					
<b>Cheltuieli pentru obținerea și amenajarea terenului</b>					
1.1	Obținerea terenului.	0.00	0.00	0.00	buget local
1.2	Amenajarea terenului.	0.00	0.00	0.00	buget local
1.3	Amenajări pentru protecția mediului și aducerea la starea inițială	0.00	0.00	0.00	buget local
	<b>TOTAL CAPITOL 1</b>	0.00	0.00	0.00	
<b>Capitolul 2</b>					
<b>Cheltuieli pentru asigurarea utilităților necesare obiectivului</b>					
2.1	Cheltuieli aferente asigurării cu utilitățile necesare funcționării obiectivului de investiție	0.00	0.00	0.00	buget stat
	<b>TOTAL CAPITOL 2</b>	0.00	0.00	0.00	
<b>Capitolul 3</b>					
<b>Cheltuieli pentru proiectare și asistență tehnică</b>					
3.1	Studii de teren	6,992.18	0.00	6,992.18	buget local
3.2	Taxe pentru obținerea de avize, acorduri și autorizații	4,221.64	0.00	4,221.64	buget local
3.3	Proiectare și Inginerie	72,220.58	0.00	72,220.58	
3.3.1	Studii de fezabilitate	19,656.77	0.00	19,656.77	buget local
3.3.2	Proiectare și engineering (PT+DDE+Verificare proiect)	52,563.81	0.00	52,563.81	buget local
3.4	Organizarea procedurilor de achiziție	13,984.37	0.00	13,984.37	buget local
3.5	Consultanță	3,496.09	0.00	3,496.09	buget local
3.6	Asistență tehnică	10,304.64	0.00	10,304.64	buget local
	<b>TOTAL CAPITOL 3</b>	111,219.49	0.00	111,219.49	
4.1	Construcții și Instalații	711,298.05	711,298.05	0.00	buget stat
4.2	Montaj utilaje tehnologice	0.00	0.00	0.00	buget stat
4.3	Utilaje, echipamente tehnologice și funcționale cu montaj	0.00	0.00	0.00	buget stat
4.4	Utilaje fără montaj și echipamente de transport	0.00	0.00	0.00	buget stat
4.5	Dotări	0.00	0.00	0.00	buget stat
4.6	Active necorporale	0.00	0.00	0.00	buget stat
	<b>TOTAL CAPITOL 4</b>	711,298.05	711,298.05	0.00	

Capitolul 5					
Alte cheltuieli					
5.1	Organizare de șantier :	13,119.98	13,119.98		buget stat
5.1.1	Lucrări de construcții	13,119.98	13,119.98	0.00	buget stat
5.1.2	Cheltuieli conexe organizării de	0.00	0.00	0.00	buget local
5.2	Comisioane, taxe, cote, costul creditului	7,149.96	0.00	7,149.96	buget local
5.3	Cheltuieli diverse și neprevăzute	49,077.97	49,077.97	0.00	buget stat
<b>TOTAL CAPITOL 5</b>		<b>69,347.91</b>	<b>62,197.95</b>	<b>7,149.96</b>	
Capitolul 6					
Cheltuieli pentru probe tehnologice și teste și predare la beneficiar					
6.1	Pregătirea personalului de exploatare.	0.00	0.00	0.00	buget local
6.2	Probe tehnologice și teste	0.00	0.00	0.00	buget local
<b>TOTAL CAPITOL 6</b>		<b>0.00</b>	<b>0.00</b>	<b>0.00</b>	
<b>TOTAL GENERAL</b>		<b>891,865.45</b>	<b>773,496.00</b>	<b>118,369.45</b>	
<b>Din care C + M</b>		<b>724,418.03</b>	<b>724,418.03</b>	<b>0.00</b>	

<b>TOTAL GENERAL din care:</b>	<b>891,865.45</b>
buget de stat	773,496.00
buget local	118,369.45

Beneficiar:





**DEVIZ GENERAL - EXTINDERE CANALIZARE MENAJERA IN ZONA TRANSILANA II**  
privind cheltuielile necesare realizarii

In lei/euro la cursul 4.765 lei/euro din data de 15/05/2019

Nr.	Denumirea capitolelor si subcapitolelor de cheltueli	Valoare (fara TVA)		TVA	Valoare (cu TVA)	
		Lei	Euro	Lei	Lei	Euro
1	2	3	4	5	6	7
<b>CAPITOL 1</b>						
Cheltuieli pentru obtinerea si amenajarea terenului						
1.1	Obtinerea terenului	0.00	0.00	0.00	0.00	0.00
1.2	Amenajarea terenului	0.00	0.00	0.00	0.00	0.00
1.3	Amenajari pentru protectia mediului si aducerea terenului la starea initiala	0.00	0.00	0.00	0.00	0.00
1.4	Cheltuieli pentru relocarea/protectia utilitatilor	0.00	0.00	0.00	0.00	0.00
<b>TOTAL CAPITOL 1</b>		<b>0.00</b>	<b>0.00</b>	<b>0.00</b>	<b>0.00</b>	<b>0.00</b>
<b>CAPITOL 2</b> Cheltuieli pentru asigurarea utilitatilor necesare obiectivului de investitie						
<b>TOTAL CAPITOL 2</b>		<b>0.00</b>	<b>0.00</b>	<b>0.00</b>	<b>0.00</b>	<b>0.00</b>
<b>CAPITOL 3</b>						
Cheltuieli pentru proiectare si asistenta tehnica						
3.1	Studii	5,875.78	1,233.11	1,116.40	6,992.18	1,467.40
3.1.1	Studii de teren	5,875.78	1,233.11	1,116.40	6,992.18	1,467.40
3.1.2	Raport privind impactul asupra mediului	0.00	0.00	0.00	0.00	0.00
3.1.3	Alte studii specifice	0.00	0.00	0.00	0.00	0.00
3.2	Documentatii-suport si cheltuieli pentru obtinerea de avize, acorduri si autorizatii	3,547.60	744.51	674.04	4,221.64	885.97
3.3	Expertizare tehnica	0.00	0.00	0.00	0.00	0.00
3.4	Certificarea performantei energetice si auditul energetic al cladirilor	0.00	0.00	0.00	0.00	0.00
3.5	Proiectare	60,689.56	12,736.53	11,531.02	72,220.58	15,156.47
3.5.1	Tema de proiectare	0.00	0.00	0.00	0.00	0.00
3.5.2	Studii de fezabilitate		0.00	0.00	0.00	0.00
3.5.3	Studii de fezabilitate/documentatie de avizare a lucrarilor de interventii si deviz general	16,518.29	3,466.59	3,136.48	19,656.77	4,125.24
3.5.4	Documentatiile tehnice necesare in vederea obtinerii avizelor/acordurilor/autorizatiilor	0.00	0.00	0.00	0.00	0.00
3.5.5	Verificarea tehnica de calitate a proiectului tehnic si a detaliilor de executie	0.00	0.00	0.00	0.00	0.00
3.5.6	Proiect tehnic si detalii de executie (3% din C+M)	44,171.27	9,269.94	8,392.54	52,563.81	11,031.23
3.6	Organizarea procedurilor de achizitie	11,751.57	2,466.23	2,232.80	13,984.37	2,934.81
3.7	Consultanta (1% din C+M)	2,937.89	616.56	558.20	3,496.09	733.70
3.7.1	Managementul de proiect pentru obiectivul de investitie	2,937.89	616.56	558.20	3,496.09	733.70
3.7.2	Auditul financiar	0.00	0.00	0.00	0.00	0.00
3.8	Asistenta tehnica	8,659.36	1,817.28	1,645.28	10,304.64	2,162.57
3.8.1	Asistenta tehnica din partea proiectantului	4,500.00	944.39	855.00	5,355.00	1,123.82
3.8.1.1	pe perioada de executie a lucrarilor	4,500.00	944.39	855.00	5,355.00	1,123.82
3.8.1.2	pentru participarea proiectantului la fazele incluse in programul de control al lucrarilor de executie, avizat de catre Inspectoratul de Stat in Constructii	0.00	0.00	0.00	0.00	0.00
3.8.2	Directie de santier	4,159.36	872.90	790.28	4,949.64	1,038.75
<b>TOTAL CAPITOL 3</b>		<b>93,461.76</b>	<b>19,614.22</b>	<b>17,767.73</b>	<b>111,219.49</b>	<b>23,340.92</b>

<b>CAPITOL 4</b>						
Cheltuieli pentru investitia de baza						
4.1	Constructii si instalatii	597,729.45	125,441.65	113,568.60	711,298.05	149,275.56
4.1.1	01 INSTALATII	597,729.45	125,441.65	113,568.60	711,298.05	149,275.56
4.2	Montaj utilitaje, echipamente tehnologice si functionale	0.00	0.00	0.00	0.00	0.00
4.3	Utilitaje, echipamente tehnologice si functionale care necesita montaj	0.00	0.00	0.00	0.00	0.00
4.4	Utilitaje, echipamente tehnologice si functionale care nu necesita montaj si echipamente de transport	0.00	0.00	0.00	0.00	0.00
4.5	Dotari	0.00	0.00	0.00	0.00	0.00
4.6	Active recorporale	0.00	0.00	0.00	0.00	0.00
<b>TOTAL CAPITOL 4</b>		<b>597,729.45</b>	<b>125,441.65</b>	<b>113,568.60</b>	<b>711,298.05</b>	<b>149,275.56</b>
<b>CAPITOL 5</b>						
Alte cheltuieli						
5.1	Organizare de santier (1 % din C+M)	11,025.19	2,313.79	2,094.79	13,119.98	2,753.41
5.1.1	Lucrari de constructii si instalatii aferente organizarii de santier	11,025.19	2,313.79	2,094.79	13,119.98	2,753.41
5.1.2	Cheltuieli conexe organizarii santierului (0% din C+M)	0.00	0.00	0.00	0.00	0.00
5.2	Comisioane, cote, taxe, costul creditului	7,149.96	1,500.52	0.00	7,149.96	1,500.52
5.2.1	Comisioanele si dobanzile aferente creditului bancii finantatoare	0.00	0.00	0.00	0.00	0.00
5.2.2	Cota aferenta ISC pentru controlul calitatii lucrarilor de constructii (0.5%)	3,249.98	682.05	0.00	3,249.98	682.05
5.2.3	Cota aferenta ISC pentru controlul statului in amenajarea teritoriului, urbanism si pentru autorizarea lucrarilor de constructii (0.1%)	650.00	136.41	0.00	650.00	136.41
5.2.4	Cota aferenta Casei Sociale a Constructorilor - CSC (0.5%)	3,249.98	682.05	0.00	3,249.98	682.05
5.2.5	Taxe pentru acorduri, avize conforme si autorizatia de construire/definitare	0.00	0.00	0.00	0.00	0.00
5.3	Cheltuieli diverse si neprevazute (10% din Cap 3+4)	41,241.99	8,655.19	7,835.98	49,077.97	10,299.68
5.4	Cheltuieli pentru informare si publicitate	0.00	0.00	0.00	0.00	0.00
<b>TOTAL CAPITOL 5</b>		<b>59,417.14</b>	<b>12,469.49</b>	<b>9,930.76</b>	<b>69,347.91</b>	<b>14,553.60</b>
<b>CAPITOL 6</b>						
Cheltuieli pentru probe tehnologice si teste						
6.1	Pregatirea personalului de exploatare	0.00	0.00	0.00	0.00	0.00
6.2	Probe tehnologice si teste	0.00	0.00	0.00	0.00	0.00
<b>TOTAL CAPITOL 6</b>		<b>0.00</b>	<b>0.00</b>	<b>0.00</b>	<b>0.00</b>	<b>0.00</b>
<b>TOTAL EXTINDERE REZELE DISTRIBUTIE APA IN ZONA TRANSILANA II</b>		<b>750,608.35</b>	<b>157,525.36</b>	<b>141,257.09</b>	<b>891,865.45</b>	<b>187,170.08</b>
<b>TOTAL Constructii+Montaj</b>		<b>608,754.64</b>	<b>127,755.43</b>	<b>115,663.38</b>	<b>724,418.02</b>	<b>152,028.97</b>



Nr. 19406/17.12.2019

**Referat de aprobare**  
**privind revizuire Studiu de fezabilitate**  
**„Extindere rețele canalizare menajeră în zona Transilana II”**

Având în vedere că în zona Transilana II, Compania Apa Brașov va executa breteaua de colectare a canalizării menajere de la Aeroportul Ghimbav – Brașov, pe strada Hermann Oberth, acest lucru impunând modificarea soluției tehnice a lucrării „Extindere rețele canalizare menajeră în zona Transilana II”,

văzând Studiul de fezabilitate revizuit întocmit de S.C. Saniterm SRL la lucrarea „Extindere rețele canalizare menajeră în zona Transilana II”, HCL Ghimbav nr. 74/07.06.2019 privind revizuire Studiu de fezabilitate „Extindere rețele canalizare menajeră în zona Transilana II”, HCL Ghimbav nr. 10/28.01.2016 privind aprobarea Studiului de fezabilitate „Rețele canalizare menajeră în zona Transilana II – str. Aeroportului, Oraș Ghimbav”, HCL Ghimbav nr. 112/28.09.2017 privind actualizare Studiu de fezabilitate „Extindere rețele canalizare menajeră în zona Transilana II”, HCL Ghimbav nr. 12/23.01.2018 privind actualizare Studiu de fezabilitate „Extindere rețele canalizare menajeră în zona Transilana II”, prevederile art. 129, alin. 1, alin. 2, litera b), c) și d), alin. 4, litera d) din OUG nr. 57/2019 privind Codul administrativ, art. 41, art. 42, art. 44, alin. 1, art. 45 alin. 1 din Legea nr. 273/2006 privind finanțele publice locale, art. 15 din HGR nr. 907/2016 privind etapele de elaborare și conținutul cadru al documentațiilor tehnico – economice aferente obiectivelor/proiectelor de investiții finanțate din fonduri publice, art. V din OUG nr. 26/2012 privind unele măsuri de reducere a cheltuielilor publice și întărirea disciplinei financiare și de modificare și completare a unor acte normative,

propun Consiliului Local Ghimbav aprobarea Proiectului de hotărâre în forma inițiată.

**Primar**  
**Toma Dorel**

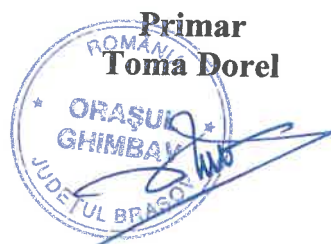



**PRIMĂRIA ORAȘULUI GHIMBAV  
JUDEȚUL BRAȘOV**

Str. Lungă nr. 69, GHIMBAV, cod 507075, Tel/fax: 40-268-25.80.06 / 25.83.55  
www.primaria-ghimbav.ro, E-mail: primariagh@artelecom.net

Nr. 14469 / 24.09.2019

**RAPORT DE SPECIALITATE**

Referitor la: "Extindere Canalizare Menajera in Zona Transilana II"

Avand in vedere ca in zona Transilana II, Compania Apa Brasov va executa breteaua de colectare a canalizarii menajere de la Aeroportul Ghimbav-Brasov, pe strada Hermann Oberth din Or. Ghimbav, acest lucru impunand modificarea solutiei tehnice a lucrarii "Extindere Canalizare Menajera in Zona Transilana II" iar prin HCL 74 / 07.06.2019 s-a aprobat revizuirea Studiului de Fezabilitate "Extindere Canalizare Menajera in Zona Transilana II" necesar ca urmare a refacerii solutiei tehnice. In urma actualizarii Studiului de Fezabilitate, intocmit de SC Saniterm SRL, au fost elaborate noile liste cu cantitati de lucrari, carea au fost asumate si de catre executantul lucrarii – SC S.C.A.D.T. SA, rezultand principalii indicatori tehnico-economici:

- Valoarea investitiei 891.865,45 lei inclusiv TVA ,din care
  - De la bugetul de stat: 773.496,00 lei inclusiv TVA
  - De la bugetul local: 118.369,45 lei inclusiv TVA

si principale caracteristici ale constructiei:

- Colector canalizare menajera realizat din tuburi PVC KG, SN4, Dn 250 mm in lungime de 2180 m
- 40 camine de vizitare din polietilena cu Dn 1000 mm, realizate in concordanta cu impunerile de la Transelectrica SA, amplasate conform normativelor, la max. 60 m intre ele.

Se propune aprobarea Studiului de Fezabilitate revizuit, respectiv al proiectului nr.09/2019 intocmit de SC Saniterm SRL si a noilor indicatori tehnico-economici.

Întocmit,  
Compartiment Investitii

Nicusan Viorica

Danciu Dorin

Nr. 18993/ 11.12.2019

REPARTIZAT PENTRU AVIZARE LA COMISIA: ..... 1, 2. .....

## Proiect de hotărâre

din 27.11.2019

### privind alocarea de la bugetul local a unor fonduri pentru Parohia Ortodoxă Ghimbav I "Sfânta Treime"

Primarul Orașului Ghimbav,

Având în vedere solicitarea Parohiei Ortodoxe Ghimbav I pentru acordarea unui sprijin financiar, cerere înregistrată la sediul Primăriei Orașului Ghimbav sub nr. 17576/19.11.2019, HCL Ghimbav nr. 4/31.01.2017 privind aprobarea Regulamentului Consiliului Local Ghimbav de acordare a unui sprijin financiar unităților de cult din localitatea Ghimbav, aparținând cultelor religioase recunoscute din România, prevederile Ordonanței Guvernului nr. 82/2001 privind stabilirea unor forme de sprijin financiar pentru unitățile de cult aparținând cultelor religioase recunoscute din România, cu modificările și completările ulterioare, H.G.R. nr. 1.470/2002 privind aprobarea Normelor metodologice pentru aplicarea prevederilor Ordonanței Guvernului nr. 82/2001, cu modificările și completările ulterioare, prevederile art. 129, alin. 1, alin. 2, litera d), alin. 8, litera a) din OUG nr. 57/2019 privind Codul administrativ, referatul Compartimentului Contabilitate, procesul verbal de ședință al Comisiei de Cultură din cadrul Consiliului Local Ghimbav, referatul de aprobare,

În temeiul art. 139, alin. 1 și ale art. 196, alin. 1, litera a) din OUG nr. 57/2019 privind Codul administrativ

### HOTĂRĂȘTE

**Art. 1.** Se aprobă alocarea, către Parohia Ortodoxă Ghimbav I "Sfânta Treime", de la bugetul local al Orașului Ghimbav, a sumei de 30,790 Euro + TVA, contravaloarea în lei, la cursul BNR de la data plății, în vederea executării următoarelor lucrări:

- întocmire acte restaurare biserică.

**Art. 2.** În cel mult 180 de zile de la primirea sprijinului financiar, conducerea unității de cult va prezenta Compartimentului Contabilitate din cadrul aparatului de specialitate al Primarului Orașului Ghimbav deconturi justificative privind modul de utilizare a sumelor repartizate.

**Art. 3.** Cu ducerea la îndeplinire a prezentei hotărâri se însărcinează Primarul orașului Ghimbav.

Vizat pentru legalitate

Secretar

Szinatovici Dan

Inițiator

Primar

Toma Dorel

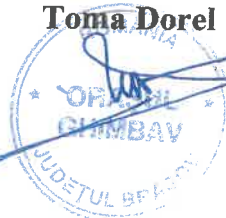

*Refuz de viză întemeiat  
pe avizul negativ al compartim.  
juridic, temeiul de drept  
fiind invocată în referatul  
nr. 19412/14.12.2019.*

UNITATEA DE CULT

Nr.<sup>1</sup> 18 /Data 30.6.2019

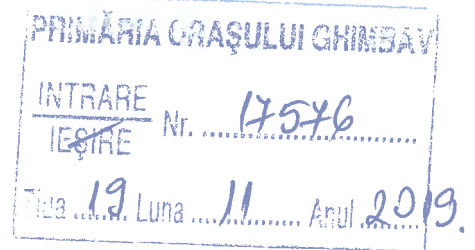

CERERE

pentru acordarea sprijinului financiar conform Ordonanței Guvernului nr. 82/2001 și Hotărârii Guvernului nr. 1470/2002

Unitatea de cult solicitantă<sup>2</sup>: PAROHIA ORTODOXĂ ROMÂNĂ GHIMBAV  
 Cultul sau Eparhia: ARHIEPISCOPIA SIBIULUI  
 Adresa completă a unității de cult solicitante: STR. AVRAM YANCU 316 (ST) GHIMBAV  
 Adresa completă a obiectivului pentru care se solicită sprijin financiar (în cazul în care diferă de adresa unității de cult):  
 Poziția și Pagina din Statul de Funcții și Personal al Cultului / Eparhiei:  
 Hramul (dacă este cazul): SFANTA TREIME  
 Numele și prenumele reprezentantului unității de cult: DANIEL PUIA - AUMITRESCU  
 Funcția: PREOT PAROH Telefon: 0746204232  
 E-mail: parohiaortodoxeghimba@gmail.com  
 Numărul de cod în cazul monumentelor istorice:  
 Codul IBAN: RO 97 CECEBV 0136 RO NO 141806  
 deschis la: CEC BANK SA Sucursala: BRASOV  
 Codul Fiscal al unității de cult: FI 11 480  
 Obiectul cererii: FINANTARE INTOCMIRE ASTE RESTAURARE Biserica  
 Motivarea cererii: LIPSA FONDURILOR  
 Numărul și data autorizației de construire: ; Data încetării valabilității:  
 Numărul și data avizului Ministerului Culturii și Identității Naționale / Direcției Județene de Cultură și Identitate Națională (dacă este cazul):  
 Numărul și data avizului Comisiei de Pictură Bisericească (dacă este cazul):  
 Data începerii lucrărilor:  
 Stadiul lucrărilor<sup>3</sup>:  
 Valoarea devizului lucrărilor rămase de executat: 20700 Euro (fără TVA)  
 În ce ani a mai primit sprijin financiar de la Consiliul Local (ultimii 5 ani): 2016  
 În ce valoare: 150.000 lei  
 Dacă au fost justificate în totalitate sumele primite: DA  
 În ce ani a mai primit sprijin financiar de la alte instituții publice (ultimii 5 ani): 2017 -  
 CONSILIUL JUDEȚEAN BRASOV  
 În ce valoare: 5000 lei

CERTIFIC exactitatea datelor de mai sus, pentru care răspund conform prevederilor legale.

Semnătura și ștampila solicitantului

*[Handwritten signature]*



<sup>1</sup> Va fi trecut numărul de înregistrare din Registrul de Intrări/Ieșiri al unității de cult.  
<sup>2</sup> Va fi trecută denumirea unității de cult așa cum este înscrisă în Certificatul de Înregistrare Fiscală.  
<sup>3</sup> Va fi trecută o scurtă descriere a stadiului lucrărilor.

## DECLARAȚIE

Subsemnatul, PUIA-DUMITRESCU DANIEL, reprezentant legal al parohiei/unității de cult cu hramul "STĂNȚA TREIME" (dacă este cazul) din localitatea GHIȚBAV, str. AVEAM MANCU, nr. 316(95), județul/sectorul BRASOV, având CIF 7111480, din cadrul eparhiei/cultului ARHIEPISCOPIEI SIBIULUI, cunoscând prevederile din Codul penal privind falsul în declarații, îmi asum pe propria răspundere următoarele:

- datele, informațiile și documentele prezentate în dosarul de solicitare a sprijinului financiar sau în dosarul de justificare a sumelor primite corespund realității;

- parohia/unitatea de cult nu are datorii și obligații neachitate la scadență către persoane juridice sau bunuri urmărite în vederea executării silite;

- mă angajez ca sprijinul financiar care va fi alocat parohiei/unității de cult să-l utilizez în scopul pentru care a fost solicitat și să-l justific integral, în condițiile legii; în documentele justificative nu voi prezenta facturi și chitanțe pentru mijloace fixe a căror valoare depășește 2.500 lei, inclusiv TVA;

- documentele depuse la Consiliul Local al OR. GHIȚBAV în scopul justificării sprijinului financiar acordat unității de cult nu vor face obiectul justificării către alte instituții publice;

- Certificatul de Înregistrare Fiscală și contul bancar aparțin parohiei/unității de cult care a solicitat sprijinul financiar;

-să menționez sprijinul financiar acordat de către Consiliul Local în toate materialele informative (de promovare) referitoare la obiectivul pentru care s-a făcut solicitarea de ajutor financiar, iar la tipărirea volumelor dedicate evenimentelor cultural – religioase să evidențiez grafic faptul că s-au realizat cu sprijinul Consiliului Local.

Reprezentantul unității de cult solicitante

Semnătura

Ștampila



Reprezentantul unității centrale de cult

Semnătura

Ștampila

Data: 30/10/2019



MITROPOLIA ARDEALULUI  
ARHIEPISCOPIA ORTODOXĂ ROMÂNĂ SIBIU  
SECTORUL ECONOMIC-FINANCIAR

Adresa: Str. Mitropoliei, nr. 24, cod. 550179, Sibiu, ROMÂNIA, Tel.: 0269 21 15 84,  
Fax: 21 55 21, www.mitropolia-ardealului.ro, e-mail: secretariatma@yahoo.com

Nr. 342 Data 30.10.2019

Către,

**Consiliul Local al Oraşului Ghimbav**  
**Judeţul Braşov**

Ca răspuns la solicitarea **Parohiei Ortodoxe Române Ghimbav I**, reprezentată prin preot paroh Daniel Puia-Dumitrescu, cu privire la avizul unităţii centrale de cult pentru obţinerea unui sprijin financiar de la Consiliul Local, în baza Ordonanţei Guvernului nr. 82/2001 privind stabilirea unor forme de sprijin financiar pentru unităţile de cult aparţinând cultelor religioase recunoscute din România, va transmitem că:

Suntem de acord cu acordarea sprijinului financiar pentru unitatea de cult mai sus menţionată, cu condiţia respectării prevederilor art. 3, alin.3 din O.G. 82/2001, cu modificările şi completările ulterioare şi ale H.G. nr. 1470/2002, cu modificările şi completările ulterioare, a avizelor şi autorizaţiilor necesare efectuării lucrărilor, în cazul în care se impune obţinerea acestora.

Mulţumindu-Vă pentru ajutoarele acordate unităţilor de cult din Eparhia noastră, Vă asigurăm de stima şi consideraţia noastră.

Din încredinţarea Î.P.S. Sale

**†Dr. LAURENŢIU STREZA**

Arhiepiscopul Sibiului şi Mitropolitul Ardealului

**Ec. Valer Ioan Dumitrean**

Consilier financiar



**Întocmit**

**Ec. Babii Adrian**



# JBA

## Ofertă de proiectare

05.11.2019

PROIECT: RESTAURARE – BISERICA SFĂNTA TREIME, GHIMBAV  
BENEFICIAR: BISERICA SFĂNTA TREIME  
PROIECTANT: JB ARHITECTURA

### 1. Obiectul ofertei:

În baza temei de proiectare și a certificatului de urbanism (CU) proiectantul va realiza un proiect pentru restaurarea și consolidarea bisericii *Sfânta Treime* din Ghimbav, jud. Brașov. Această ofertă cuprinde următoarele faze de proiectare:

- a. Documentație de Avizare a Lucrărilor de Intervenție (DALI)
- b. Documentație pentru autorizația de construire ( DTAC ) și documentațiile pentru obținerea avizelor solicitate prin Certificatul de Urbanism;
- c. Proiect tehnic și detalii de execuție ( PT + DE ). Include și proiectul de amenajare interioară a spațiilor pentru recepții.

Oferta cuprinde următoarele proiectele de specialitate:

- a. Proiect de arhitectură,
- b. Proiect de structură de rezistență,
- c. Proiect pentru instalații de încălzire/racire
- d. Proiect pentru instalații electrice interioare și exterioare (230V)
- e. Proiect pentru instalații de curenți slabi: detectie incendiu, detectie efracție, sonorizare interioara, supraveghere video
- f. Proiect pentru priza de pamant
- g. Proiect pentru instalatia de paratrasnet

Oferta nu include costurile pentru: urmărirea de șantier și asistență tehnică pe perioada execuției (acest serviciu se va contracta ulterior pe baza unui tarif orar convenit de comun acord), ridicare topo, studiu geotehnic, studiu istoric, studiu stratigrafic (studiu de parament), studiul biologic, verificarea proiectelor de către verificatori atestați.



## 2. Oferta de proiectare defalcată:

Poz	Misiune	Descriere / Fază de proiect	Termen de predare	Remunerație proiectare
1	Proiect de arhitectură Documentație de Avizare a Lucrărilor de Intervenție (DALI)	Documentație de Avizare a Lucrărilor de Intervenție (DALI) Piese scrise și desenate conform HG 907/2016	9 săptămâni de la eliberarea certificatului de urbanism	360 ore x 24 EUR Discount 1300  TOTAL 7.340 EURO
2	Proiect de arhitectură Documentația pentru Autorizația de Construire (DTAC)	Documentație tehnică necesare pentru avize și acorduri necesare în vederea obținerii autorizației de construire. Proiectul pentru Autorizația de Construire inclusiv coordonarea tuturor specialităților implicate în proiect;  Piese scrise și desenate conform prevederilor Legii 50.  Scenariu de siguranță la foc;	9 săptămâni de la eliberarea certificatului de urbanism	120 ore x 24 EUR    TOTAL 2.880 EURO
3	Proiect de arhitectură Proiect tehnic și detalii de execuție și detalii de execuție (PT + DE). Include și proiectul de amenajare pentru spațiile recepțiilor	Proiect tehnic și detalii de execuție Piese scrise și desenate conform prevederilor Legii 50.	8 săptămâni de la predarea fazei de proiectare DTAC	320 ore x 24 EUR Discount 1000   TOTAL 6.680 EURO
4	Proiect de structuri de rezistență și Expertiză tehnică a structurii de rezistență  Documentație de Avizare a Lucrărilor de Intervenție (DALI) Documentația pentru Autorizația de Construire (DTAC) Proiect tehnic și detalii de execuție (PT + DE).	Documentațiile tehnice necesare pentru avize și acorduri în vederea obținerii autorizației de construire. Documentația Tehnică pentru Autorizația de Construire (DTAC)  Proiect tehnic și detalii de execuție (PT + DE).  Piese scrise și desenate conform prevederilor Legii 50.	Conform termenelor stabilite la cap 1 și 2	Conform ofertei detaliate înaintată de SC LINEA SRL, ing. expert Bodor Csaba       TOTAL 10.170 EURO
5	Instalații: Proiect pentru instalații de încălzire/racire  Documentație de Avizare a Lucrărilor de Intervenție (DALI) Documentația pentru Autorizația de Construire (DTAC) Proiect tehnic și detalii de execuție (PT + DE).	Documentațiile tehnice necesare pentru avize și acorduri în vederea obținerii autorizației de construire. Documentația Tehnică pentru Autorizația de Construire (DTAC)  Proiect tehnic și detalii de execuție (PT + DE).  Piese scrise și desenate conform prevederilor Legii 50.	Conform termenelor stabilite la cap 1 și 2	Conform ofertei detaliate înaintată de NDC Design, ing. Cristian Năstac       TOTAL 1.130 EURO

6	<b>Instalații:</b> Proiect pentru instalații electrice interioare și exterioare (230V) instalație paratrasnet instalație priză de pamant Proiect pentru instalații de curenți slabi: detecție incendiu, detecție efracție, sonorizare interioară, supraveghere video Documentație de Avizare a Lucrărilor de Intervenție (DALI) Documentația pentru Autorizația de Construire (DTAC) Proiect tehnic și detalii de execuție (PT + DE).	Documentațiile tehnice necesare pentru avize și acorduri în vederea obținerii autorizației de construire. Documentația Tehnică pentru Autorizația de Construire (DTAC) Proiect tehnic și detalii de execuție (PT + DE). Piese scrise și desene conform prevederilor Legii 50.	Conform termenelor stabilite la cap 1 și 2	Conform ofertei detaliate înaintată de ICCO Systems, ing. Dan Dorofte  TOTAL 2.590 EURO
<b>Total remunerație cap. 1-6</b>				<b>30.790 EURO</b>

La prețurile de mai sus se adaugă TVA. Prețurile se vor achita la cursul BNR din ziua plăților. Oferta este valabilă 30 de zile.

Vă mulțumesc,  
 arh. Johannes Bertleff





SE. IUSTIN

IUSTIN

SCOTERCA MI ANIM SI  
EVA DIN IANU



PO MORTIS VALGIBUS SI VIVIT ANI





НАСТЕРЕНА БОЖИЦАМИ.



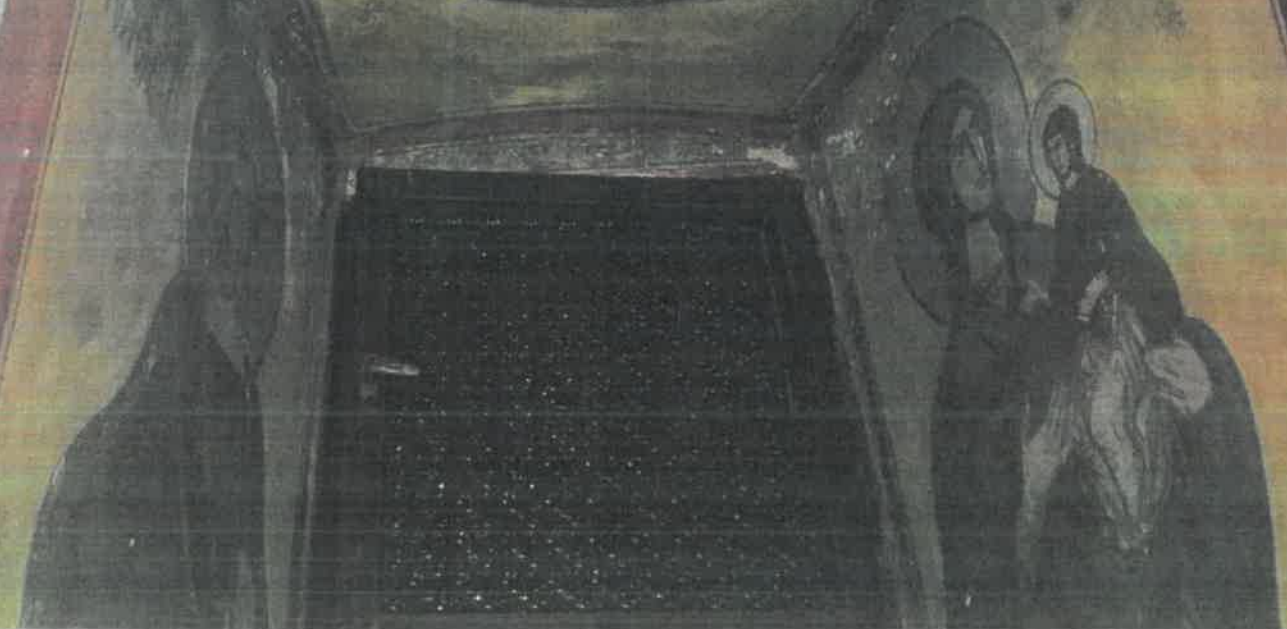



Nr. 1899/4 11.12.2019

## Referat de aprobare

**privind finanțarea nerambursabilă a Parohiei Ortodoxe Ghimbav I “Sfânta Treime”  
potrivit Regulamentului Consiliului Local Ghimbav de acordare a unui sprijin financiar  
unităților de cult din localitatea Ghimbav, aparținând cultelor religioase recunoscute din  
România, aprobat prin HCL nr. 4/31.01.2017**

Prin HCL Ghimbav nr. 4/31.01.2017 s-a aprobat Regulamentul Consiliului Local Ghimbav de acordare a unui sprijin financiar unităților de cult din localitatea Ghimbav, aparținând cultelor religioase recunoscute din România.

Având în vedere solicitarea Parohiei Ortodoxe Ghimbav I pentru acordarea unui sprijin financiar, cerere înregistrată la sediul Primăriei Orașului Ghimbav sub nr. 17576/19.11.2019, HCL Ghimbav nr. 4/31.01.2017 privind aprobarea Regulamentului Consiliului Local Ghimbav de acordare a unui sprijin financiar unităților de cult din localitatea Ghimbav, aparținând cultelor religioase recunoscute din România, prevederile Ordonanței Guvernului nr. 82/2001 privind stabilirea unor forme de sprijin financiar pentru unitățile de cult aparținând cultelor religioase recunoscute din România, cu modificările și completările ulterioare, H.G.R. nr. 1.470/2002 privind aprobarea Normelor metodologice pentru aplicarea prevederilor Ordonanței Guvernului nr. 82/2001, cu modificările și completările ulterioare, prevederile art. 129, alin. 1, alin. 2, litera d), alin. 8, litera a) din OUG nr. 57/2019 privind Codul administrativ, referatul Compartimentului Contabilitate, procesul verbal de ședință al Comisiei de Cultură din cadrul Consiliului Local Ghimbav,

propun finanțarea de la bugetul local a Parohia Ortodoxă Ghimbav I “Sfânta Treime”, cu suma de 30,790 Euro + TVA, contravaloarea în lei, la cursul BNR, în vederea executării următoarelor lucrări:

- întocmire acte restaurare biserică.

**Primar**  
**Toma Dorel**



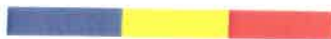

**R O M Â N I A**  
**JUDEȚUL BRAȘOV**

**PRIMĂRIA ORAȘULUI GHIMBAV**

Str. Lungă nr. 69, GHIMBAV, cod 507075, Tel/fax: 40-268-  
25.80.06 / 25.83.55

www.primaria-ghimbav.ro, E-mail: [primariagh@artelecom.net](mailto:primariagh@artelecom.net)

Nr. 194/21.12.2019,

## **REFERAT,**

**la proiectul de hotărâre privind alocarea de la bugetul local a unor fonduri pentru Parohia Ortodoxă Ghimbav I „Sfânta Treime,,**

**Compartimentul juridic din cadrul Primăriei Orașului Ghimbav,**

-analizând proiectul de hotărâre înregistrat sub nr. 18993/11.12.2019 privind alocarea de la bugetul local a unor fonduri pentru Parohia Ortodoxă Ghimbav I,, Sfânta Treime,,

**Având în vedere:**

-HCL Oraș Ghimbav nr. 4/31.01.2017 privind aprobarea Regulamentului Consiliului Local Ghimbav de acordare a unui sprijin financiar unităților de cult din localitatea Ghimbav, aparținând cultelor religioase recunoscute din România;

-prevederilor H.G. nr. 1470/2002 privind aprobarea Normelor metodologice pentru aplicarea prevederilor O.G. nr. 82/2001 privind stabilirea unor forme de sprijin financiar pentru unitățile de cult aparținând cultelor religioase recunoscute din România;

-adresa înregistrată sub nr. 19.010/11.12.2019 emisă de către Compartimentul Juridic și înaintată Compartimentului Financiar Contabil prin care se solicită date din evidențele contabile din care să reiasă dacă fondurile alocate în anul 2016 către Parohia Ortodoxă Ghimbav I,, Sfânta Treime,, au fost justificate;

- răspunsul la adresa nr. 19.010 în data de 17.12.2019, comunicată de către Compartimentul Financiar-Contabil din care reiese că în perioada 01.06.2018 – 17.12.2019 nu au fost primite documente justificative aferente sumelor alocate Parohiei Ortodoxe Ghimbav I ,, Sfânta Treime ,,

-ținând cont că pe rolul instanței la Tribunalul Brașov se află Dosarul nr.627/62/2019 în care UAT Oraș Ghimbav are calitatea de reclamant în proces cu Parohia Ortodoxă Sfânta Treime Ghimbav în calitate de pârât, având ca obiect „, pretenții – obligarea pârâtei la restituirea sumei de 150.000 lei reprezentând sprijin financiar acordat la data de 15.11.2016 și nedecontat în termenul de 180 de zile prevăzute de art.15 din H.G. nr. 1470/2012 pentru aplicarea și aprobarea OG nr. 82/2001, dosar cu termen de judecată la data de 30 Ianuarie 2020.

Față de considerentele de drept și de fapt expuse, opinăm că avizul Compartimentului Juridic nu este favorabil la proiectul de hotărâre sus menționat.

Instanța de judecată după ce se va propunța în acest dosar printr-o sentință definitivă și irevocabilă, cererea pentru acordarea sprijinului financiar poate fi supusă aprobării în condițiile prevăzute de lege și Regulamentul Consiliului Local Ghimbav aprobat prin HCL nr. 4/2017.

Intocmit,  
Consilier juridic – Bîznă Liliana

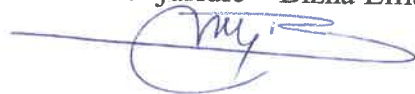

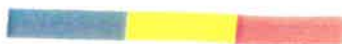

**ROMÂNIA**  
**JUDEȚUL BRAȘOV**

**PRIMĂRIA ORAȘULUI GHIMBAV**

Str. Lungă nr. 69, GHIMBAV, cod 507075, Tel/fax: 40-268-25.80.06 / 25.83.55  
www.primaria-ghimbav.ro, E-mail: [primariagh@artelecom.net](mailto:primariagh@artelecom.net)

Nr. 19010 / 11.12.2019

Către,

Compartimentul Financiar- Contabil

-In atenția Șef Serviciu- Cîrstolovean Nădălin Zefir-

Având în vedere proiectul de hotărâre inițiat de primar și înregistrat sub nr. 18.993/11.122019 privind alocarea de la bugetul local a unor fonduri pentru Parohia Ortodoxă Ghimbav I „Sfânta Treime,, prin prezenta vă solicităm să ne comunicați dacă din evidențele contabile reiese că sumele alocate anterior Parohiei Ortodoxă Ghimbav I „Sfânta Treime,, au fost justificate potrivit prevederilor cap.4, art.15, lit,i) din H.G. nr. 1470/2002.

Primar,

Toma Dorel



Secretar General,  
Szinatovici Dan

Intocmit,

Consilier juridic-Bîznă Liliana



**ROMÂNIA**  
**JUDEȚUL BRAȘOV**  
**PRIMĂRIA ORAȘULUI GHIMBAV**

Str. Lungă nr. 69, GHIMBAV, cod 507075, Tel/fax: 40-268-25.80.06 / 25.83.55  
www.primaria-ghimbav.ro, E-mail: [primariagh@artelecom.net](mailto:primariagh@artelecom.net)

Nr. 19414 / 17.12.2019.

**Catre Compartimentul Juridic**

**- In atentia d-lui Secretar general-**

Referitor la adresa nr.19010/11.12.2019 cu privire la justificarea sumelor alocate anterior Parohiei Ortodoxa Ghimbav I "Sf. Treime" la data de 15.11.2016 va comunicam ca in perioada 01.06.2018-17.12.2019 nu am primit in Contabilitate niciun document justificativ aferent acestor sume.

Sef serviciu,

Cirstolovean Nadalin



Nr. COM/FE 1677/09 12 2019

Catre: ASOCIATIEI DE PROPRIETARI ASPRO

Cu sediul in Ghimbav, str. Fagarasului, nr. 34, Bl. 14, sc. B, ap. 12

Si spre stiinta

PRIMARIEI ORASULUI GHIMBAV

Cu sediul in Ghimbav, str. Lunga, nr. 69 jud. Brasov, tel. 0268/258.355

Ref.: Incheiere contract de prestari servicii publice de salubritate

Subscrisa COMPREST S.A., cu sediul in Brasov, str. Vlad Tepes, nr. 13, jud. Brasov, inmatriculata la Oficiul Registrului Comertului sub nr. J08/911/1994, avand cod de inregistrare fiscala RO1095130, reprezentata legal prin Director General - Emil Barbat,

Avand in vedere mail-ul transmis de dvs in data de 28.11.2019 prin care ne comunicati ca asociatia de proprietari nu este "raspunzatoare" de neincheierea contractelor dintre operatorul serviciilor de salubritate si utilizatorii acestui serviciu, va invederam urmatoarele:

1. Serviciile de salubritate sunt servicii de interes public, reglementate prin Legea nr. 101/2006, Legea nr. 51 /2006 si hotararile autoritatii publice locale.  
In conformitate cu Hotararea Consiliului Local Ghimbav nr. 76/30.05.2018 si a delegare nr. 17241/28.11.2018, serviciul de colectare si transport a deseurilor de pe raza Orasului Ghimbav a fost delegat catre societatea Comprest SA.

Operatorul are obligatia conform clauzelor contractului de delegare de a "incheia contracte individuale de prestare a serviciului cu categoriile de Utilizatori si tipurile de Deseuri conform tab. 7", respectiv "individual, asociatie, institutie publica si agent economic."

2. In scopul respectarii prevederilor din Legea nr. 101/2006 si a documentatie de atribuire a contractului de delegare cu privire la tinerea unei evidente a tuturor utilizatorilor cu si fara contract, autoritatea publica locala ne-a inaintat prin adresa nr. 4144/27.03.2019 lista asociatiilor de proprietari cu care trebuie sa incheiem contracte de prestari servicii. In aceasta lista este mentionata si Asociatia de Proprietari ASPRO.

De asemenea, in cuprinsul adresei autoritatea publica locala ne-a invederat sa incheiem contracte cu asociatiile de proprietari, si nu contracte individuale cu locatarii, in temeiul art. 82 din Legea nr. 196/20.07.2018.

**0268 516871**  
Dispecerat

COMPREST SA

Str. Vlad Tepes nr. 13, Brasov

Tel.: 0268-470828

0268-414974

Fax: 0268-472146

Reg.Com.: J08/911/07.04.1994

Cod fiscal: RO 1095130

E-Mail: [comprest@comprest.ro](mailto:comprest@comprest.ro)

Web: [www.comprest.ro](http://www.comprest.ro)

Capital social:

B.T. Brasov

B.R.D. Brasov:

B.C.R. Brasov:

5926227 RON

RO23BTRLRONCRT0295103701

RO89BRDE080SV05660040800

RO27RNCB0053009805200001

3. In data de 30.07.2018 a fost publicata noua lege a asociatiilor de proprietari, respectiv Legea nr. 196 din 2018 prin care se "reglementează aspectele juridice, economice și tehnice cu privire la: înființarea, organizarea și funcționarea asociațiilor de proprietari din cadrul condominiilor formate din cel puțin 3 unități de proprietate imobiliară." (art. 1 din Legea 196/2018).

Asa cum am mentionat in adresele de raspuns catre d-na Craciun Mela si Dobric Gina, art. 82 din Legea nr. 196/2018 prevede expres modul de administrare al condominiului si repartizare a cheltuielilor catre membrii asociatiei:

"(1) Cheltuielile repartizate proportional cu numărul de persoane reprezintă cheltuielile asociatiei pentru asigurarea serviciilor de utilități publice de care beneficiază persoanele care locuiesc sau desfășoară activități în mod curent în condominiu și care nu pot fi individualizate pe fiecare unitate de proprietate individuală în parte pe baza unor dispozitive de măsurare/înregistrare, fie datorită naturii și caracteristicilor anumitor servicii, fie din lipsa dispozitivelor de măsurare/înregistrare."

"(2) Cheltuielile repartizate după numărul de persoane reprezintă cheltuielile asociatiei pentru: apă rece, caldă și canalizare; combustibil pentru prepararea apei calde de consum; energia electrică utilizată pentru funcționarea instalațiilor comune, inclusiv a ascensoarelor; **COLECTAREA DEȘEURILOR MENAJERE, vidanjare.**"

Avand in vedere actele normative si administrative indicate mai sus, neincheierea de catre Asociatia de Proprietari ASPRO a contractului de prestari servicii publice de salubritate cu operatorul delegat, dupa nenumarate notificari si instiintari, reprezinta o incalcare a prevederilor legale si ale Regulamentului serviciului de salubritate a Orasului Ghimbav, drept pentru care solicitam pe aceasta cale Primariei Orasului Ghimbav sa treaca la aplicarea taxei speciale de salubritate si a celorlalte masurile contraventionale.

Cu consideratie,  
Societatea COMPREST SA  
Director General  
Emil Barbat

Sef Serviciu  
Maria Anghel

Consilier Juridic  
Carmen Totolici

**Primaria Ghimbav**

**From:** COMPREST COMPREST <comprest@comprest.ro>  
**Sent:** luni, 9 decembrie 2019 12:41  
**To:** asproghimbav@yahoo.com; Primaria Ghimbav  
**Subject:** RASPUNS ref. incheiere contract sal. Asociația de proprietari "ASPRO" Ghimbav  
**Attachments:** SKM\_C30819120912490.pdf

*Handwritten signature*

*d-ur  
Antoneșcu  
d-ur  
Referat*

PRIMĂRIA ORAȘULUI GHIMBAV	
INTRARE	Nr. 18798
<del>IEȘIRE</del>	
Zile 09	Luna 12
Anul 2019	



**R O M Â N I A**

**JUDEȚUL BRAȘOV**

**PRIMĂRIA ORAȘULUI GHIMBAV**

Str. Lungă nr. 69, GHIMBAV, cod 507075, Tel/fax: 40-268-25.80.06 / 25.83.55

www.primaria-ghimbav.ro, E-mail: primariagh@artelecom.net

Nr. 19/100/12.12.2019

## **Referat**

**privind actualizarea taxei speciale de salubritate pentru utilizatorii serviciului care nu au încheiat contract de prestare a serviciului cu operatorul de salubritate**

Văzând adresa S.C. Comprest S.A și ținând cont de faptul că la nivelul Orașului Ghimbav nu toate persoanele fizice și juridice au încheiat un contract de prestări servicii cu operatorul S.C. Comprest S.A iar acesta asigură colectarea, transportul și depozitarea în vederea eliminării, a deșeurilor municipale nepericuloase de la toți utilizatorii acestor servicii, persoane fizice și persoane juridice, astfel încât persoanele care nu au încheiat contracte de prestare a serviciului de salubritate și produc la rândul lor deșeuri similar cu cei care au contractat aceste servicii, beneficiază în mod fraudulos de aceleași servicii de care beneficiază și acele persoane care au încheiat contracte pentru aceste servicii, în sensul că și acele deșeuri sunt colectate și transportate de către operator,

având în vedere necesitatea asigurării salubrității Orașului Ghimbav la un nivel cât mai performant, pentru asigurarea protecției mediului și a sănătății populației,

pentru acoperirea costurilor efectuate prin prestarea serviciilor de către operator la utilizatorii fără contract se impune, în conformitate cu prevederile art. 6, alin. 1, lit. k), art. 8, art. 26, alin. 1, lit. c), alin. 2, alin. 3 și alin. 5 din Legea nr. 101/2006 a serviciului de salubritate a localităților, cu modificările și completările ulterioare, art. 42, alin. 1, lit. c) din Legea nr. 51/2006 a serviciilor comunitare de utilități publice, cu modificările și completările ulterioare, art. 484, alin. 1 – 3 din Legea nr. 227/2015 privind Codul fiscal, cu modificările și completările ulterioare, art. 129, alin. 1, alin. 2 lit. d), alin. 7, lit. n) din OUG nr. 57/2019 privind Codul administrativ, art. 30 din Legea nr. 273/2006 privind finanțele publice locale, cu modificările și completările ulterioare, actualizarea taxei speciale de salubritate întrucât prin HCL nr. 132/09.11.2015 Consiliul Local Ghimbav a aprobat instituirea taxei speciale de salubritate pentru colectarea, transportul și depozitarea deșeurilor menajere și asimilabile acestora pentru toți utilizatorii serviciului – persoane fizice și juridice, care nu au încheiat contract de prestare a serviciului cu operatorul de salubritate, direct sau prin asociațiile de proprietari, sau a căror contracte au fost reziliate ca urmare a neplății serviciului de salubritate, cuantumului taxei speciale de salubritate pentru colectarea, transportul și depozitarea deșeurilor municipale fiind de:

- 10 lei/persoană/lună pentru persoane fizice,
- 1.000 lei/mc pentru persoane juridice.

Conform art. 2, alin. 3 din hotărârea sus menționată cuantumul taxei speciale va fi actualizat în fiecare an. Actualizarea se va realiza concomitent cu actualizarea tarifelor aplicate pentru salubritate menajeră ce se vor face potrivit reglementărilor legale în vigoare și vor fi aprobate prin Hotărârea Consiliului Local al Orașului Ghimbav.

**c.j. Antonescu Alina Gabriela**

